Çorum'un milli maç gururu

Çorum Şehir Stadyumu'nda oynanan maç öncesinde iki takım 11'inde yer alan oyuncular hakemlerle birlikte seramonide görülüyorlar.

Kadın A Milli Futbol takımımız UEFA Uluslar C Ligi 2. Grup maçında dün akşam Lüksemburg'le karşılaştı.

● Çorum, tarihi günlerinden birini yaşadı. UEFA Uluslar C Ligi 2.Grup'ta mücadele eden Kadın A Milli Futbol Takımımız, Lüksemburg'la Çorum'da karşı karşıya geldi. Bu maç, "Çorum'da oynanan ilk milli futbol maçı" olarak kayıtlara geçerken, binlerce Çorumlu sporsever, tarihe tanıklık etmenin gururunu yaşadı. •11'de

Maç öncesinde seyircilere 10 bin adet Türk Bayrağı dağıtıldı.

"Çorum'u Sevenlerin Gazetesi" 39.yıl

www.corumhaber.net

ÇORUM HABER®

siyasi bağımsız gazete

1 KASIM 2023 ÇARŞAMBA

2 TL

9 aylık ihracat 1.3 milyar dolar

Türkiye İstatistik Kurumu (TÜİK) Eylül ayı dış ticaret istatistiklerini açıkladı. TÜİK verilerine göre Eylül ayında ilimizde ihracat 135,9 milyon dolar, ithalat 267 milyon dolar olarak gerçekleşti. Buna göre 9 aylık ihracat 1.3 milyar dolar, ithalat ise 2.9 milyar dolar oldu. •6'da

Adliye personeli, Cumhuriyet'in 100. yılına özel olarak hazırlattırılan pastayı keserek, Cumhuriyet Bayramı'nın coşkusunu yaşadı.

100. Yıl pastası

Cumhuriyet'in 100. yılı kutlamaları kapsamında Çorum Adliye Sarayı'nda da bir kutlama programı düzenlendi. •3'de

Doğalgaz değerlendirmesi

● Çorum Valisi Doç. Dr. Zülkif Dağlı, Çorum merkez ve ilçelerindeki doğalgaz altyapısının son durumunu görüştü. Çorumgaz A.Ş Genel Müdürü Kasım Kahraman, şirket yöneticileri, ilçe kaymakam ve belediye başkanlarının katıldığı toplantıda tüm ilçelerdeki vatandaşların doğalgaza kavuşturulması gayreti içinde olunduğu belirtildi. •5'de

Vali Zülkif Dağlı yönetiminde düzenlenen toplantıda Çorumgaz A.Ş tarafından yürütülen yatırımların daha hızlı bitirilmesi için yapılabilecekler ele alındı.

Kaza, Fevzi Çakmak Caddesi'nde meydana geldi.

Otomobil takla attı

•2'de

Başıboş köpekler, mahallenin kâbusu oldu

•4'de

Yargıtay 1. Başkanı Mehmet Akarca'nın da katıldığı cenaze namazını Müftü Muharrem Biçer kıldırdı.

Yargıtay Cumhuriyet Başsavcısı Bekir Şahin kayınpederini kaybetti

● Yargıtay Cumhuriyet Başsavcısı, hemşehrimiz Bekir Şahin'in kayınpederi, eski güreşçilerden Sait Çelik (88) dün sabaha karşı hayatını kaybetti ve ikindi namazından sonra toprağa verildi. •2'de

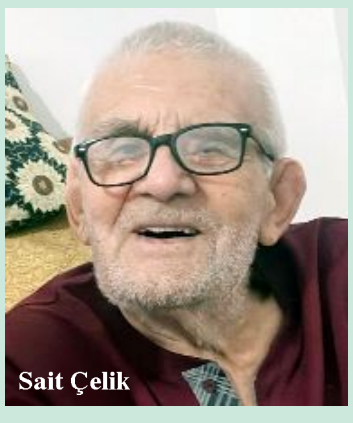

Sait Çelik

Küçükkaya, ÇORUM HABER'i aralıklarla iki kez ekrana getirdi

● Halk TV'nin dün sabahki "İsmail Küçükkaya İle Yeni Bir Sabah" programında, Çorum KYK Kız Yurdu'ndaki asansör arızası ve kız öğrencilerin tepkisi, ÇORUM HABER'in "İllâ birinin ölmesi mi gerekiyor?" başlıklı haberi ekrana getirilerek anka kaynaklı verildi.

● Türkiye'nin en değerli haber programı yapımcısı İsmail Küçükkaya, Cumhuriyetimizin 100. Yıl coşkusu ile ilgili haberleri hatırlatırken, ÇORUM HABER'i bir kez daha ekrana getirdi ve Vali Doç.Dr. Zülkif Dağlı'nın "Ortak değerlerimizi ön plana çıkaralım" cümlesini okudu. (Haber Merkezi)

ÇORUM HABER

siyasi bağımsız gazete

www.corumhaber.net

e-mail: corumhaber@gmail.com facebook.com/corumhabergazetesi twitter.com/corumhaber19

WhatsApp hattı 05332922419

Santral (Tel & Faks): 213 34 00 - 213 34 01 213 34 73 - 224 58 14

Halkla İlişkiler: 213 79 81

2. Gazi Sokak 4/E ÇORUM

1 KASIM 2023 ÇARŞAMBA

İMSAK	GÜNEŞ	ÖĞLE	İKİNDİ	AKŞAM	YATSI
05.37	07.02	12.29	15.18	17.45	19.05

NÖBETÇİ ECZANELER

GÖKMEN ECZANESİ - Ulukavak Mh.8.Tarakçı Sk.No:18/20 Tel:777 04 77
SEDEF ECZANESİ - Gülabibey Mh. Bağcılar 41. Sk. Tel:221 64 44
YAŞAM ECZANESİ - Bahabey Cd.No:23/A Tel:221 33 83

ÇORUM 5 GÜNLÜK HAVA TAHMİNİ

Çarşamba	Nem (%)	Perşembe
Çok Bulutlu	37-71	Sağanak Yağışlı
11°C 24°C	Rüzgar (km/sa) Güneybatıdan 15	9°C 24°C
Cuma	**Cumartesi**	**Pazar**
Çok Bulutlu	Parçalı Bulutlu	Parçalı Bulutlu
9°C 22°C	9°C 23°C	9°C 25°C

TÜRKİYE CUMHURİYET MERKEZ BANKASI

$ Alış : 28.2366₺ Satış : 28.2874₺

€ Alış : 30.0552₺ Satış : 30.1094₺

Kaymakam Aytemür ile Başkan Şaltu, polis ve jandarma ekiplerinin bayramını kutladı.

Cumhuriyetin 100. yılında sürücülere leblebi dağıtıldı

Çorum'un Alaca ilçesinde Cumhuriyet'in 100. yılı etkinlikleri çerçevesinde sürücülere leblebi ikram edildi. Alaca Kaymakamı Hicabi Aytemür, Alaca Belediye Başkanı Halil İbrahim Şaltu ile kutlama etkinlikleri çerçevesinde ilçe giriş ve çıkışında yer alan denetleme noktalarını ziyaret etti. Kaymakam Aytemür, burada görevli polis ve jandarma ekipleriyle bir süre sohbet etti. Daha sonra uygulama noktasında durdurulan araçların sürücüleriyle sohbet eden Aytemür, vatandaşlara leblebi ikram etti.

Vatandaşların bayramını tebrik eden Aytemür, sürücüleri de emniyet kemeri takmaları, hız sınırlarına uymaları ve seyir halindeyken cep telefonu kullanmaları konusunda uyardı. (AA)

Aytemür ve Şaltu sürücülere de leblebi ikramında bulundu.

Kontrolden çıkan otomobil takla attı

Çorum'da, sürücüsünün direksiyon hakimiyetini kaybetti otomobil takla attı, kazada araç sürücüsü yaralandı. Kaza, Fevzi Çakmak Caddesi'nde meydana geldi. Edinilen bilgiye göre, L.K. (49) yönetimindeki 05 LA 471 plakalı otomobil, sürücüsünün direksiyon hâkimiyetini kaybetmesi sonucu orta refüjde bulunan kaldırım taşına vurarak takla attı. Kazayı gören diğer sürücülerin ihbarı üzerine olay yerine 112 sağlık ve polis ekibi sevk edildi. Otomobil sürücüsü L.K. sağlık ekiplerinin olay yerinde yaptığı ilk müdahalenin ardından ambulansla Hitit Üniversitesi Erol Olçok Eğitim ve Araştırma Hastanesi'ne kaldırılarak tedavi altına alındı.

Takla atan otomobil çekici yardımıyla otoparka çekildi.

Kazanın şiddeti ile otomobilde bulunan gaz kaçağı itfaiye ekipleri tarafından boşaltıldı. Otomobil çekici yardımıyla otoparka çekildi. (İHA)

Tuvalete gitti, 10 bin lirasını kaptırdı

Sungurlu'da bir işyerine giren hırsız, işyeri sahibinin yokluğundan faydalanıp çekmecede bulunan 10 bin lirayı alarak kayıplara karıştı.

Alınan bilgiye göre, Fotoğrafçılar Arastasında bulunan bir işyerine sabah saatlerinde hırsız girdi. İşyeri sahibinin lavaboya su almak için çıkmasını fırsat bilen kişi işyerine girerek çekmecede bulunan 10 bin lirayı alarak kayıplara karıştığı ileri sürüldü. Durumu fark eden işyeri sahibi polise haber verdi. Polis ekipleri olay yerine gelerek inceleme başlattı. (Haber Merkezi)

Polis ekipleri olay yerine gelerek inceleme başlattı.

Cenaze namazını Çorum Müftüsü Muharrem Biçer kıldırdı.

Akşemseddin Camii'nde ikindi namazının ardından kılınan cenaze namazından...

Bekir Şahin'in kayınpederi Sait Çelik toprağa verildi

Yargıtay Cumhuriyet Başsavcısı, hemşehrimiz Bekir Şahin'in kayınpederi, eski güreşçilerden Sait Çelik (88), dün sabaha karşı saat 04.00 sıralarında, kalp kapakçığı sorunu nedeniyle tedavi görmekte iken yoğun bakıma alındığı Çorum Özel Hastanesi'nde hayata veda etti.

Rukiye, Nesrin, Seher Çelik ve Neslihan Şahin ile sanayici Ümit Yaşar Çelik'in babaları olan Osmancık Tekmen köyü kökenli Sait Çelik'in cenazesi, dün Akşemseddin Camii'nde ikindi namazının ardından kılınan cenaze namazından sonra Çiftlik Mezarlığı'nda toprağa verildi.

Sait Çelik

Müftü Muharrem Biçer tarafından kıldırılan Sait Çelik'in cenaze namazına, damadı Bekir Şahin'in yanı sıra, Ankara'dan gelen Yargıtay 1. Başkanı Mehmet Akarca, Başkan Vekilleri Eyüp Yeşil ve Adem Albayrak, Yargıtay Genel Sekreteri Fevzi Yıldırım, Yargıtay daire başkanları, Çorum'dan Vali Doç.Dr. Zülkif Dağlı, Belediye Başkanı Dr. Halil İbrahim Aşgın, Hitit Üniversitesi Rektörü Prof.Dr. Ali Osman Öztürk, Cumhuriyet Başsavcısı Ahmet Bektaş, Vali Yardımcısı Tamer Orhan başta olmak üzere Çorum protokolü, önceki Belediye Başkanı Muzaffer Külcü, Çorum Gazeteciler Cemiyeti Onursal Başkanı Mehmet Yolyapar ve kalabalık bir cemaat katıldı.

Çorumlu Yargıtay Cumhuriyet Savcısı Zafer Ediş'in de aralarında bulunduğu Yargıtay savcı ve hakimlerinden de çok sayıda katılım oldu.

ÇORUM HABER merhuma Allah'tan rahmet, ailesine ve yakınlarına başsağlığı diler. (Taner ŞİMŞEK)

Sait Çelik, güreşçilik yıllarında...

Çorum'da 1 haftada aranan 30 şahıs yakalandı!

Çorum'da son bir haftada emniyetin başarılı çalışmalarıyla haklarında çeşitli mahkemelerce yakalama kararı bulunan 30 şahıs yakalandı

Çorum il merkezinde asayiş ve güvenliğin sağlanması amacıyla, Emniyet Müdürlüğü Asayiş Şube Müdürlüğüne bağlı birimlerce yürütülen görevler kapsamında; haklarında çeşitli mahkemelerce yakalama kararı bulunan ve kayıp olduklarına dair müracaatta bulunulan şahıslara yönelik çalışma yapıldı.

23 – 30 Ekim 2023 tarihleri arasında; haklarında çeşitli mahkemelerce yakalama kararı bulunan 30 şahıs yakalanırken, haklarında kayıp olduklarına dair müracaatta bulunulan 3 kadın ve 4 erkek şahıstan, 2 kadın ve 4 erkek şahıs görevliler tarafından bulundu, kayıp olan 1 kadın şahsın aranmasına devam ediliyor. (Haber Merkezi)

Obruk Barajı'na 200 bin balık

Çorum'da vatandaşlar Obruk Barajı'na 200 bin balık saldı.

Oğuzlar'da bulunan Obruk Barajı vatandaşlar tarafından balıklandırılıyor.

Amasya'nın Merzifon ilçesindeki DSİ çiftliğinden getirilen 200 bin yavru sazan balığı Obruk Barajı'na salındı.

Geçen yıl da 100 bin adet balık saldıklarını belirten Seyitcan Akyol ve arkadaşları 200 bin sazan balığı yavrusu dolu su torbasını açarak balıkları gölete saldı. (Haber Merkezi)

Dudu Tarı, Mislerovacığı köyünde toprağa verildi

Emekli cezaevi müdürü Yusuf Tarı'nın eşi Dudu Tarı'nın cenazesi, dün Hacı Bektaş Veli Vakfı'nda düzenlenen törenden sonra Mislerovacığı köyünde toprağa verildi.

Neslihan ve Hüdai Tarı'nın anneleri olan Dudu Tarı, yoğun bakımda tedavi görmekte olduğu Eğitim ve Araştırma Hastanesi'nde, önceki gün, 65 yaşında hayatını kaybetmişti.

ÇORUM HABER merhumeye Allah'tan rahmet, ailesine ve yakınlarına başsağlığı diler. (Haber Merkezi)

Hıdır Demirci vefat etti

Çorum'un tanınmış simalarından Rıza Demirci'nin 10 yıldır Bursa'da yaşayan kardeşi, CHP eski İl Genel ve Belediye Meclisi Üyesi Cemal Kurt'un dayısı Hıdır Demirci (71), kansere yenik düşerek Bursa'da hayatını kaybetti.

Elif Demirci'nin eşi, Oğulcan Demirci ve Dilek Göçer'in babaları olan Hıdır Demirci'nin cenazesi, dün saat 13.00'de Hacı Bektaş Veli Anadolu Kültür Vakfı'nda yapılan törenden sonra Cevizli köyünde toprağa verildi.

ÇORUM HABER merhuma Allah'tan rahmet, ailesine ve yakınlarına başsağlığı diler. (Haber Merkezi)

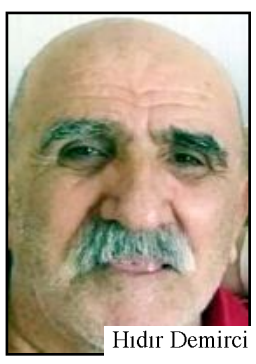

Hıdır Demirci

"Yurtların sorunları çözülsün"

İYİ Parti Çorum İl Başkanı Erkan Yıldız, Çorum'da KYK Kız Öğrenci Yurdu'nda bulunan asansörlerin sık sık arıza verdiğini belirterek, acil önlem alınmasını istedi.

İYİ Parti İl Başkanı Erkan Yıldız, İl Yönetim Kurulu Üyeleri ile birlikte KYK Kız Yurdu önünde basın açıklaması yaptı.

İl Başkanı Yıldız, Aydın'ın Efeler İlçesinde yaşanan asansör kazasında yaşamını yitiren Çorumlu Zeren Ertaş'ın acısı henüz taze iken, Çorum'da Kız Öğrenci Yurdu'nda yine bir asansör kazasına ramak kalındığını hatırlatarak, Çorum Valiliği'ni, Belediye Başkanlığını ve Gençlik Spor Müdürlüğü'nü acilen önlem almaya davet etti.

Erkan Yıldız, açıklamasında şunları söyledi:

Buradan Çorum Belediye Başkanı Halil İbrahim Aşgın'a sesleniyorum: Nasıl oluyor da defalarca arıza yapan bir asansöre 'sakınca yoktur' etiketi asıyorsunuz. Konunun vebalinin üzerinize olduğunu unutmayınız.

Sayın valimizin Çorum'da göreve başladığı günden beri yapmış olduğu kıymetli çalışmaları yakından takip ediyoruz. Konunun bir an önce araştırılıp müfettiş gönderilmesini talip ediyoruz. Müfettişlerin öğrencilerle birebir görüşme yapmasını talep ediyoruz.

Yurt öğrencileri ile görüştüğümüzde, "Yurt çalışanları bile bizleri azarlıyor. CİMER'e şikayet ediyoruz, çözüm bulamıyoruz" diyorlar.

VALİ OLAYA EL ATMALI

Sayın valimizin babacan tavrı, kızlarımıza güç verecektir. Yurt öğrencilerimizin birçok sorunları bulunmaktadır. Bu sorunlarla yakından ilgilenilmesi gerekmektedir.

Yurt öğrencileri gece saatlerinde neden susturulmak istendi.

Sinir krizi geçiren ve hastaneye kaldırılan öğrencilerimizin sağlık durumu nedir?

Asansörde kalan öğrencilere psikolojik destek verildi mi?

Gece apar – topar yurt müdürü gelip kamuoyuna neden bilgi vermedi?

Konunun takipçisi olacağız."(Haber Merkezi)

İYİ Parti İl Başkanı Erkan Yıldız, İl Yönetim Kurulu Üyeleri ile birlikte KYK Kız Yurdu önünde basın açıklaması yaptı.

Vali Dağlı, Kızılay Haftası'nı kutladı

Zülkif Dağlı

Çorum Valisi Doç. Dr. Zülkif Dağlı'nın Kızılay Haftası nedeniyle bir mesaj yayınladı.

1868 yılında, Hilâl-i Ahmer ismiyle kurulan Türk Kızılayı'nın kurulduğu günden bugüne savaşta, barışta ve doğal afetlerde din, dil, ırk ayrımı yapmaksızın nerede bir insan acısı varsa onu dindirmek için çaba göstererek insanlık onurunun korunmasına vesile olduğunu kaydeden Dağlı, mesajında şu ifadelere yer verdi:

"İnsani değerlerin güçlenmesinin ve uluslararası ilişkilerimizin sürdürülebilirliğinin önünü açan Tük Kızılay'ı, toplumlar arası barış ve dostluk köprülerinin kurulmasında geçmişten bugüne önemli bir rol üstlenmiştir.

Türk Kızılay'ı; kan bağışı, ilk yardım, sağlık ve sosyal hizmetler gibi birçok alanda da aktif bir rol üstlenerek örnek bir kuruluş olduğunu tüm dünyaya göstermekte, muhtaçların ve mazlumların gönlünde taht kurmaya devam etmektedir.

Bu duygu ve düşüncelerle, hiçbir fedakârlıktan kaçınmayarak bu ulvi görevi üstlenen Türk Kızılay'ının değerli yöneticiler ve çalışanları ile hayırsever vatandaşlarımızın Kızılay Haftası'nı kutlar, yardım faaliyetlerinin yürütülmesinde emeği geçen herkese teşekkürlerimi sunarım." (Haber Merkezi)

100. yılı kutlamaları kapsamında Çorum Adliye Sarayı'nda da bir kutlama programı düzenlendi.

Hukukçulardan özel kutlama

Cumhuriyet'in 100. yılı kutlamaları kapsamında Çorum Adliye Sarayı'nda da bir kutlama programı düzenlendi.

Hâkim, cumhuriyet savcısı ve adliye personelinin katılımı ile yapılan etkinlik, renkli görüntülere sahne oldu. Etkinliğe Cumhuriyet Başsavcısı Ahmet Bektaş da katıldı.

Adliye personeli, Cumhuriyet'in 100. yılına özel olarak hazırlattırılan pastayı keserek, Cumhuriyet Bayramı'nın coşkusunu yaşadı.(Haber Merkezi)

Adliye personeli, Cumhuriyet'in 100. yılına özel olarak hazırlattırılan pastayı keserek, Cumhuriyet Bayramı'nın coşkusunu yaşadı.

Çorum polisinden siber güvenlik eğitimi

Çorum'da İl Emniyet Müdürlüğü Siber Suçlarla Mücadele Şube Müdürlüğü ekiplerince başlatılan siber güvenlik eğitimleri devam ediyor.

Siber Suçlarla Mücadele Şube Müdürlüğünce; siber suçların gerçekleşmeden engellenmesi, maddi manevi zararların en aza indirgenmesi, farkındalık ve bilinçlendirme faaliyetleri kapsamında oluşturulan SİBERAY projesi çerçevesinde özellikle çocuklarla, gençlerin interneti ve teknolojiyi güvenli, faydalı ve etkili bir şekilde kullanmaları ve ailelerini bilinçlendirmeye yönelik faaliyetler gerçekleştiriliyor.

Milli Eğitim Müdürlüğü ve diğer kamu kurumları ile yürütülen koordineli çalışmalar doğrultusunda bugüne kadar 2 bin 291 kişiye ulaşılarak, "Sosyal Medyanın Hayatımıza Etkisi", "Siber Güvenlik", "Siber Zorbalık", "Teknoloji Bağımlılığı", "Yasadışı Bahis" ve "Güvenli İnternet Kullanımı" hakkında seminerler verildi.

Çorum Emniyet Müdürlüğü'nden yapılan açıklamada, bugün teknolojinin aşırı kullanımının yaygın bir sorun olduğunun bilindiği belirtilerek, buna göre bireyin sosyal ve fiziksel hayatını sekteye uğratacak kadar teknolojiyi kullanması, saatlerini internette geçirmesi ve internetin olmadığı durumlarda sıkıntı ve yoksunluk hissi yaşaması gibi durumların, teknoloji bağımlılığının göstergeleri olarak değerlendirilebileceği ifade edildi.

Siber zorbalığın, dijital teknolojiler kullanılarak gerçekleştirilen zorbalık olduğuna dikkat çekilen açıklama da, bu tür zorbalıkların sosyal medyada, mesajlaşma platformlarında, oyun platformlarında ve cep telefonlarında görülebildiği, hedef seçilen kişileri korkutmaya, kızdırmaya ya da utandırmaya yönelik olarak tekrarlanan bir davranış olduğu vurgulandı. (İHA)

Emniyet Müdürlüğü Siber Suçlarla Mücadele Şube Müdürlüğü ekiplerince eğitim kurumlarında siber güvenlik konusunda bilgilendirme yapılıyor.

UÇURUMDAN YUVARLANAN traktörün sürücüsü yaralandı

Çorum'un Oğuzlar ilçesinde uçuruma yuvarlanan traktörün sürücüsü yaralandı.

Mehmet E. idaresindeki 19 KN 711 plakalı traktör, ilçe merkezine 4 kilometre mesafede, İmran mevkiinde şarampole devrildikten sonra yaklaşık 70 metrelik uçuruma yuvarlandı.

İhbar üzerine kaza yerine jandarma ve sağlık ekipleri sevk edildi.

Kazada yaralanan traktör sürücüsü, ambulansla kaldırıldığı Oğuzlar Devlet Hastanesi'nden Hitit Üniversitesi Erol Olçok Eğitim ve Araştırma Hastanesi'ne sevk edildi.

Traktör ise Oğuzlar Belediyesi ekiplerince orman içine yeni bir yol açılarak bulunduğu yerden çıkarıldı. (AA)

Traktör, Oğuzlar Belediyesi ekiplerince orman içine yeni bir yol açılarak bulunduğu yerden çıkarıldı.

Alaca'da 6 ayrı noktada anız yangını

Çorum'un Alaca ilçesinde 6 ayrı noktada anız yangını çıktı.

Edinilen bilgilere göre, ilçeye bağlı Eskiyapar, Değirmendere, İbrahim, Çapraşık, Sancı ve Karaçal köylerinde akşam saatlerinde anız yangını çıktı. Aynı anda farklı noktalarda çıkan yangınlar nedeniyle Alaca Belediyesi itfaiye ekipleri alevlere güçlükle müdahale edebildi. İtfaiye ekiplerinin yanı sıra iş makineleri ve greyderle müdahale edilen yangınlar itfaiye ekiplerinin uzun uğraşları sonucu kontrol altına alınarak söndürüldü.

İlçede son bir ayda çıkan anız yangınlarında binlerce dönüm arazi kül oldu. (İHA)

İlçeye bağlı Eskiyapar, Değirmendere, İbrahim, Çapraşık, Sancı ve Karaçal köylerinde akşam saatlerinde anız yangını çıktı.

BUZA YAZILAN YAZILAR

İsmail HABOĞLU
haboglu@hotmail.com

İslam Dinini Parçalayanlar

İslamiyet'e zarar verenler, bölüp parçalayanlar dışarda değil, bizzat İslam Dininin içinde olanlar…

Kimler mi onlar?

Şeyhler, şıhlar, kerametleri kendilerinden menkul hocalar, tarikatlar, cemaatler…

Hiç kimse diğer dinlerden böyle bir şey beklemesin.

Diğer dinlerin üst düzey din adamları böyle bir şeye kalkışmaz.

Kalkışmaz çünkü bilerler ki; İslam Dininin kurtları bizzat kendi içindedir. Onlar varken dışardan müdahaleye gerek yoktur.

* * *

14 milyon Yahudi (Musevi) var Dünya'da..

Amerika'da 7 milyon, Asya'da 5 milyon, Avrupa'da 2 milyon, Afrika'da 100 bin…

Buna karşılık da 1,4 Milyar Müslüman var Dünya üzerinde…

1 milyar Asya'da, 400 milyon Afrika'da, 44 milyon Avrupa'da, 6 milyon da Amerika'da…

Yani bu durumda, 1 Musevi'ye 100 Müslüman düşüyor.

… …

Şimdi bu sayımsal (istatistiki) bilgileri görünce, akıllara hemen şöyle bir soru geliyor.

"Madem 1 Musevi'ye karşılık 100 Müslüman var; neden Müslümanlar; Yahudilerden daha güçlü, daha eğitimli, daha kültürlü, daha donanımlı değil?"

Değil çünkü İslam Dini Mensuplarının bilime bakışı, diğer din mensuplarının bakışı gibi değil.

Bu konuyu biraz daha açalım mı?

Açalım…

Bu konudaki bilgilerimizi şöyle bir dillendirip, değerlendirelim.

* Tüm zamanların en etkin bilim adamı bir Yahudi.

* Psikanalizin babası **Sigmund FREUD** bir Yahudi.

* **Karl MARKS** Yahudi…

* Aşı iğnesini bulan **Benjamin Rubin** Yahudi.

* İlk çocuk felci aşısını geliştiren **Jonas Salk** Yahudi.

* Lösemi ilacını bulan **Gertrude Elion** Yahudi.

* Hepatit-B aşısını geliştiren **Baruch Blumberg** Yahudi.

* Frengiye karşı tedaviyi buldan **Paul Ehrlich** Yahudi.

* Bulaşıcı hastalıklarla ilgili buluşuyla Nobel ödülü kazanan **Elie Metchnikoff** Yahudi.

* İlk doğum kontrol hapını bulan **Gregory Pincus** Yahudi.

* Nöromasküler iletişim kaslarla sinir sistemi arası iletişim alanında Nobel ödülü kazanan **Bernard Katz** Yahudi.

* Endokrinoloji metabolik sistem rahatsızlıkları, diyabet, hipertiroid tedavilerinde kullanılan yöntemi geliştiren **Andrew Schally** Yahudi.

* Akli bozuklukları, depresyon ve fobi tedavilerinde kullanılan psikoterapi yöntemini geliştiren **Aaaron Beck Cognitive** Terapi Yahudi.

* İnsan gözü hakkındaki yeni buluşlarıyla Nobel ödülü kazanan **Gerald Wald** Yahudi.

* Embriyoloji embriyon ve gelişimi çalışmaları dalında Nobel Ödülü alan **Stanley Cohen** Yahudi.

* Böbrek diyaliz makinesini yapan **Willem Kolff** Yahudi.

* Optik lif kabloyu bulan **Charles Adler** ve trafik ışıkları sistemini bulup, yayan **Peter Schultz** Yahudi.

* Paslanmaz çeliği bulan **Benno Strauss** Yahudi

* Sesli filmler sistemini bulan **Isador Kisse,** Yahudi

* Telefon mikrofonu sistemini bulan **Emile Berliner** Yahudi.

* Bantlı video kayıt makinesini geliştiren **Charles Ginsburg** Yahudi.

* İlk mikro işlem çipini icat eden **Stanley Mezor** Yahudi.

* İlk nükleer zincirleme reaktörünü geliştiren **Leo Szilard,** Yahudi.

* Ve daha pek çok buluşa imza atan bir dolu Yahudi.

* * *

Şimdi bu noktada sorulması gereken soru, şöyle bir soru olmalı diye düşünüyorum.

Son 100 Yıl içinde Yahudiler sadece Bilimsel alanda 104 Nobel Ödülü kazanırken; 1.4 milyar Müslüman neden sadece 3 Nobel Ödülü kazanabiliyor?

Neden?

Niçin, niye?

Yahudiler niçin bu kadar yaratıcı ve güçlü de; Müslümanlar neden başkalarının eline avucuna bakıyor?

Sorun bunu kendinize;

Neden Yahudiler bu kadar güçlü?

* * *

SORDUĞUM BU SORULARIN YANITINI VERECEĞİM ELBET.

YALNIZ SAKIN OLAKİ BU YAZIMIN ve BU SORUMUN AMACINI ve BÖYLE BİR KONUYU DİLLENDİRME NEDENİMİ; HİÇ KİMSE SAPTIRMASIN…

… …

Artık kendimize gelme zamanı çünkü…

Bakın Yahudiler, çocuklarına ve gençlerine doğru ve gerçekçi eğitim veriyor.

Verdikleri eğitim türü, sorgulayıcı (teslimiyetçi değil), araştırıcı (ezberci değil) , yaratıcı (bilgi üretmek/bulmak içindir) ve bilimsel…

… …

Peki Müslümanlar, neden bu denli güçsüz?

Bu sorumuzu da yanıtlayalım.

Yanlış eğitim verdikleri ve bilimsel gelişime yararı olmayan eğitim sistemi uyguladıkları için.

Büyük oranda din eksenli, sorgusuz, araştırmasız, ezberci ve dayatmacı eğitim gördükleri için.

Kafalarını dinle bozmuş kişiler bilimsel eğitime cahilce müdahale ettikleri için.

Onlarca cemaat, onlarca tarikat var.

Ne veriyor ne kazandırıyor bunlar İslam Dinine?

Hiç.

Koca bir hiç.

* * *

Oysa Gezegenimizde yaklaşık 1.500 Milyon Müslüman yaşamakta.

Yani, toplam Dünya Nüfusu içinde; her 5 kişiden biri Müslüman olup, her bir Yahudi'ye 100 Müslüman düşmekte.

Müslümanlar bu denli çoğunluktadır ama güçsüzdürler…

Neden?

Çünkü eğitimsizler.

Eğitimsizler, çünkü yanlış ve ilkel eğitim görmekteler.

İslam Konferansı Örgütü'nün (OIC) 57 üyesi var ve bu ülkelerin tümünde sadece 500 üniversite var.

Yani?

Yani üniversite başına 3 milyon Müslüman düşmekte.

Oysa ABD'de 5 bin 758 adet üniversite var.

… …

Shanghai Jiao Tong Üniversitesi tarafından 2004 yılında hazırlanan "Dünya Üniversitelerinin Akademik Değer Listesi'ne Müslüman çoğunluğa sahip ülkelerin hiçbirinden ilk 500'e giren tek bir üniversite çıkmamıştır.

Neden?

Kalitesiz ve ezbere dayanan sözde eğitim yüzünden...

… …

UNDP'nın verilerine göre Hıristiyan Dünyasında okuma, yazma bilenlerin oranı % 89'dur. Ve her 100 kişiden 40'ı üniversite mezunudur.

Müslüman ülkelerde ise bu durum bunun tam zıddıdır:

… …

ABD'de toplam bilim insanı sayısı 4.000, Japonya'da 5.000'dir.

Müslüman çoğunluğa sahip 57 ülkelerdeki toplam bilim adamı sayısı ise sadece 230 kişidir.

Her 1 milyon Müslüman kişiye sadece 1 bilim insanı düşmektedir.

Teknisyenler bakımından Müslüman çoğunluklu Arap ülkelerindeki durum çok daha kötüdür.

Her 1 milyon Müslüman Arap nüfus içinde 50 teknisyen bulunmaktadır. Hıristiyan dünyasında ise her bir milyon kişi içinde 1000 teknisyen bulunmaktadır.

İslam dünyası yeni bilgi üretebilecek kapasiteden yoksun olduğu gibi dünyanın ürettiği bilgiyi kendi halklarına öğretme konusunda da başarısızdır.

Örneğin Pakistan… Pakistan'ın ileri teknoloji ihracatının toplam ihracat içindeki oran %1'dir.

Örneğin Suudi Arabistan, Kuveyt, Fas ve Cezayir… Bu devletlerin toplam ihracat içindeki oranı ise % 0,3'tür.

Ama bir Hıristiyan Singapur'da bu oran % 58'dir.

Bir başka ilginç nokta 57 Müslüman ülkenin gayri safi milli hâsılalarının toplamı 2 trilyon doların altındadır.

Buna karşın 310 milyonluk ABD tek başına 12 trilyon dolar değerinde mal ve hizmet üretmektedir.

Çin 8 trilyon dolar, Japonya 3,8 trilyon dolar, Almanya 2,4 trilyon dolarlık üretim yapmaktadır.

Budist Tayland bile 545 milyar dolar değerinde mal ve hizmet üretimi yapmaktadır.

İşin daha acıklı tarafı ise şudur:

İslam Dünyasının gayri safi milli hâsılasının tüm dünya gayri safi milli hâsılası içindeki oranı hızla azalmaktadır.

… …

Sözün özü bilim, bilimdir; din de din…

İkisini birbirine karıştırmamak gerekir.

Başka söze gerek var mı?

"Çocuk müstehcenliği" operasyonunda 50 gözaltı

Çorum'un da aralarında bulunduğu İstanbul merkezli 48 ilde çevrimiçi çocuk müstehcenliği ile mücadele operasyonu düzenledi.

İçişleri Bakanı Ali Yerlikaya, sosyal medya hesabından yaptığı paylaşımda şu ifadelere yer verdi:

"Emniyet Genel Müdürlüğü Siber Suçlarla Mücadele Daire Başkanlığımızın koordinasyonunda İstanbul İl Emniyet Müdürlüğü Siber Suçlarla Mücadele Şube Müdürlüğümüzce, Çevrim içi Çocuk Müstehcenliği ve Tacizi ile mücadele kapsamında, çocuklara ait müstehcen ürünleri ülkeye sokma, çoğaltma, satma, depolama, bulundurma ve kullanma suçlarının önlenmesine yönelik İstanbul merkezli Adana, Aksaray, Amasya, Ankara, Antalya, Aydın, Balıkesir, Bartın, Batman, Bingöl, Bursa, Çanakkale, Çorum, Denizli, Diyarbakır, Elazığ, Erzurum, Eskişehir, Gaziantep, Gümüşhane, Hatay, İzmir, Kahramanmaraş, Karabük, Kastamonu, Kayseri, Kırklareli, Kilis, Kocaeli, Konya, Kütahya, Malatya, Manisa, Mardin, Mersin, Muğla, Muş, Ordu, Osmaniye, Sakarya, Samsun, Şanlıurfa, Tekirdağ, Tokat, Uşak, Van ve Zonguldak olmak üzere 48 ilde eş zamanlı operasyonlar düzenlendi.

Telegram isimli mesajlaşma uygulaması üzerinden grup kurularak çocukların müstehcen görüntülerinin para karşılığı satışa sunulduğu ve çeşitli ödeme kanalları ile ödemelerin gerçekleştirildiği tespit edildi.

Operasyon kapsamında 50 şüpheli yakalandı. Tabanca ve çok sayıda dijital materyale el kondu." (Haber Merkezi)

Çevrimiçi çocuk müstehcenliği ile mücadele çerçevesinde İstanbul merkezli 48 ilde icra edilen eş zamanlı operasyonda 50 kişi gözaltına alındı.

Başıboş köpekler, mahalle sakinlerinin kâbusu oldu

Çorum merkezde Bahçelievler Mahallesi'nde çocuk parkında çok sayıda köpek, mahallede yaşayanların kâbusu oldu.

Bahçelievler Mahallesi Yeşilyurt 4. ve 5. sokaklar arasında bulunan çocuk parkında toplanan onlarca köpek, mahalle sakinlerine korkulu anlar yaşatıyor.

Akşam saatlerinde sokağa çıkmaktan korkar hale geldiklerini belirten mahalle sakinleri, yetkili makamlardan soruna bir çözüm bulmalarını istediler.

Oyun parkına çocuklarını götüremediklerini kaydeden mahalle sakinleri, özellikle akşam saatlerinde ciddi anlamda sorun yaşadıklarını belirterek, "Çocuklarımızla yürüyemiyoruz. Arabamızı park edip hemen apartman içine giriyoruz. Hayvanlar elbette dostlarımız ancak bunlar grup halinde gezdikleri için farklı davranıyor" diye konuştu.

(Haber Merkezi)

Bahçelievler Mahallesi Yeşilyurt 4. ve 5. sokaklar arasında bulunan çocuk parkında toplanan onlarca köpek, mahalle sakinlerine korkulu anlar yaşatıyor.

Otomobil direğe çarptı, sürücü yaralandı

Çorum'da yoldan çıkarak direğe çarpan otomobilin sürücüsü yaralandı.

Kaza Eskiekin yolu üzerinde meydana geldi. Alınan bilgiye göre M.P.'nin kullandığı 06 VMN 11 plakalı otomobil, sürücünün direksiyon hâkimiyetini kaybetmesi sonucu kontrolden çıkarak yol kenarındaki telefon direğine çarptı.

İhbar üzerine olay yerine polis, itfaiye ve sağlık ekipleri sevk edildi. Yaralı sürücü, sağlık ekipleri tarafından yapılan müdahalenin ardından Hitit Üniversitesi Erol Olçok Eğitim ve Araştırma Hastanesi'ne kaldırıldı. (Tugay GÖKTÜRK)

Kaza, Eskiekin yolu üzerinde meydana geldi.

Nazilli Basma Fabrikası'nın kuruluşundaki kadın işçiler.

OKURLARIMIZA

Sayın İsmail Haboğlu'nun dünkü "Nazilli Basma Fabrikası" başlıklı yazısının ikinci fotoğrafı, sehven altyazısız olarak çıktı.

Oysa, bu fotoğrafın anlamını, asıl o altyazı ifade ediyordu.

Bu nedenle, fotoğrafı ve altyazısını bir kez daha veriyoruz.

Kadın işçilerin pırıl pırıl, çağdaş görünümlerine bakar mısınız?

ÇORUM HABER

Çorumgaz A.Ş. tarafından doğalgaz yatırımlarıyla ilgili brifing verildi

Dağlı: "Çorum'un tüm ilçelerine doğalgaz ulaştırma gayretindeyiz"

Çorum Valisi Doç. Dr. Zülkif Dağlı, ilimizin tüm ilçelerinde yaşayan vatandaşlara doğalgaz hizmetini ulaştırma gayreti içerisinde olduklarını dile getirdi.

Çorum Valiliği'nde "Doğalgaz Değerlendirme Toplantısı" düzenlendi.

Vali Doç. Dr. Zülkif Dağlı başkanlığında Valilik Toplantı Salonu'ndaki toplantıda ilimiz merkez ve ilçelerinde doğalgaz yatırım altyapısının son durumu, doğalgazla ilgili vatandaşlardan gelen talepler, kurumlararası koordinasyonun güçlendirilmesi ve Çorumgaz A.Ş'nin genel faaliyetleri ele alındı.

Toplantıya; Vali Yardımcısı Tamer Orhan, Bayat Kaymakam Vekili Seher Söyler, Laçin Kaymakam Vekili Yağmur Şimşek, Ortaköy Kaymakam Vekili Burak Dilaver Yampal, Uğurludağ Kaymakam Vekili Mehmet Buğra Katırcı, Bayat Belediye Başkanı Ekrem Ünlü, Ortaköy Belediye Başkanı Taner İsbir, Uğurludağ Belediye Başkanı Remzi Torun, Aşdağul Belediye Başkanı Mehmet Çelik, Çevre Şehircilikve İklim Değişikliği İl Müdürü Cemal İbrahim Yalçın, Çorumgaz A.Ş. Genel Müdürü Kasım Kahraman, Çorumgaz A.Ş. Operasyonlar ve Yatırımlar Genel Müdür Yardımcısı Mevlüt Kara, firma Etüt-Proje ve CBS Birim Yöneticisi Halil İbrahim Uzun, Müşteri Deneyimi, Satış & Pazarlama Müdürü Serhat Gökhan Canbolat ve Valilik personeli katılım sağladı.

Toplantıda Çorumgaz A.Ş. Müşteri Deneyimi, Satış & Pazarlama Müdürü Serhat Gökhan Canbolat tarafından şirketin ana faaliyetlerini kapsayan bir sunum yapıldı. Sunumda Ahlatcı Holding, ÇEDAŞ (Çorum Elektrik Dağıtım A.Ş.) grup şirketleri, Çorumgaz A.Ş'nin tarihçesi, Çorum ve ilçelerinde yapılan yatırımlar, doğal gaz alt yapı çalışmalarında gelinen son durum, firmanın işletme faaliyetleri, müşteri hizmetleri ve bilgi teknolojileri faaliyetlerine değinildi.

İlimiz ve ilçelerimizdeki Çorumgaz A.Ş. tarafından yürütülen doğal gaz yatırımlarının daha hızlı bitirilmesi noktasında yapılabilecek çalışmaları değerlendirdiklerini belirten Vali Dağlı, özellikle doğalgaz altyapı çalışmalarının devam ettiği ilçelerde Kaymakamlıklar, Belediyeler ve firma arasında karşılıklı diyaloğu ve koordinasyonu arttırarak tüm ilçelerdeki vatandaşlara bu güzel hizmeti en kısa sürede ulaştırma gayreti içerisinde olduklarını ifade etti.

(Volkan SINAYUÇ)

Çorum Valisi Doç. Dr. Zülkif Dağlı yönetimindeki toplantıya İlçe Kaymakamları, Belediye Başkanları ve Çorumgaz A.Ş yetkilileri katıldı.

Ali COŞKUN
58. ve 59. Hükümetler
Sanayi ve Ticaret Bakanı

Atatürk ve Cumhuriyet

Üç kıtada.
Yedi yüz yıl hakimiyet,
Cihan Devleti Osmanlı'nın,
Yıkılışıdır nihayet...

Bir tarihi karar,
Yılmayan bir önder doğar.

Millete adanmış bir can,
Mustafa Kemal adında,
Cesur bir Kumandan...

Seçilen tek hedef,
Kurtarılacak vatan.
Bir ışık, bir umut,
Anadolu'nun üstüne doğan...

Dava arkadaşları,
İman sahibi bir avuç insan.
Amasya, Erzurum, Sivas, Ankara,
Bütünüyle Anavatan...

Erkeğiyle kadınıyla,
Halkın canı kurban...
Çanakkale, Sakarya
Cephe sathı vatan.

Bizim için ölen,
Bizim için yaşayan...
Bu topraklar ki,
Şehit kanlarıyla yoğrulan...

İşte bu ruhtur,
Anavatan'ı kurtaran...

Savaşlar,
Yoksulluklar,
İmkânsızlıklar,
Zaferler,
Barışlar,
Yapılan onca inkılâplar...
Hepsi,
On dokuz yıldır yaşanan...!'

Yıl bin dokuz yüz otuz sekiz,
Her fani gibi, ölümü tadan,
...ve arkasında,
Bir Devlet bırakan...
Türk ün atasından,
Gençliğe,
Cumhuriyet armağan...

Öz değerlerimizle,
Bizi millet yapan,
İstiklâl marşımızla
Onurlandırılan...
Demokrasi ile taçlanan...
Yüzüncü yılı kutlanan,
Bir ülkedir...
...bize bırakılan
Al bayraklı,
Bölünmez bir vatan...

29 Ekim 2023 / ANKARA

Çorum polisinden kapsamlı ŞOK UYGULAMA

Çorum Emniyet Müdürlüğü ekiplerince il genelinde bir çok noktada geniş kapsamlı asayiş uygulaması gerçekleştirildi.

Çorum İl Emniyet Müdürlüğü Asayiş Şube Müdürlüğü ve bağlı birimlerce vatandaşların yoğunluk oluşturduğu Kadeş Barış Meydanı ile kafelerde 21.30-23.30 saatleri arasında gerçekleştirilen şok uygulamalarda 324 kişiye GBT kontrolü yapıldı, ruhsatı bulunmayan bir işletmeye tutanak tutuldu.

Ayrıca yunus ekiplerince şüphe üzerine durdurulan 1 kişi üzerinde yapılan aramada 1 adet ruhsatsız silah, silaha ait 13 mermi ile 16 adet sentetik ecza ele geçirildi. Gözaltına alınan zanlı, polis merkezine götürüldü. Denetimde ayrıca ruhsatsız çalıştığı belirlenen bir işletme hakkında tutanak tutuldu.

Fen Lisesi Caddesi'nde yapılan uygulamada ise 19 araç ve 40 şahıs sorgulanırken, herhangi bir olumsuzluğa rastlanmadı. (Tugay GÖKTÜRK)

Emniyet Müdürlüğü ekiplerince yapılan uygulamada 1 adet ruhsatsız silah, silaha ait 13 mermi ile 16 adet sentetik ecza ele geçirildi.

Silah ve uyuşturucu maddeler ele geçirildi

Çorum İl Emniyet Müdürlüğü ekipleri halkın huzur ve güveni için çalışmalarını aralıksız sürdürüyor.

İl Emniyet Müdürlüğü tarafından huzur ve asayiş uygulamaları kapsamında çok sayıda silah, bıçak ve uyuşturucu madde ele geçirildi.

Emniyet güçlerinin dikkatli ve etkin çalışmaları 20-27 Ekim 2023 tarihleri arasında da devam etti. Bu kapsamda Emniyet Müdürlüğü Asayiş Şube Müdürlüğü'ne bağlı bağlı birimlerce yürütülen görevler kapsamında; meydana gelen olaylar, yapılan şok uygulamalar ve şüphe üzerine araştırma çalışmalarında 8 adet ateşli silah (6 tüfek, 1 tabanca, 1 kuru-sıkı tabanca), 10 adet kesici ve delici alet, 130 adet sentetik ecza maddesi, 0.43 gr metamfetamin, 3.96 gr esrar maddesi ele geçirilirken, 49 adet tabanca mermisi ve 35 adet av fişeği muhafaza altına alındı.

Konuyla ilgili yapılan açıklamada: "Halkımızın huzur ve güvenliğine yönelik çalışmalarımız aralıksız olarak devam etmektedir" görüşüne de yer verildi.

(Volkan SINAYUÇ)

Deprem kurbanı Çorumlu meleklere duygulu anma

İzmir'de yaşanan deprem sırasında Rıza Bey Apartmanı'nda göçük altında kalarak yaşamını yitiren Çorum'un Kuşsaray Köyü nüfusuna kayıtlı babaanne Arife Yücel ile torunları Diren, Lena, Vera ve Feda, depremin 3. yıldönümünde duygu dolu bir programla anıldı.

2020 yılında İzmir'de meydana gelen ve 117 kişinin hayatını kaybettiği depremin acısı dinmek bilmiyor. 30 Ekim 2020 tarihinde İzmir'de yaşanan deprem felaketinde, Çorumlu Yücel ailesi de 5 ferdini kaybetmişti.

İzmir'in Bayraklı ilçesinde yıkılan Rıza Bey Apartmanı'nda göçük altında kalarak yaşamını yitiren babaanne Arife Yücel ile torunları Diren, Lena, Vera ve Feda, Kuşsaray Köyü'nde düzenlenen programla anıldı.

3 yıl önce meydana gelen ve 27'si çocuk toplam 117 kişinin hayatını kaybettiği İzmir depreminin acısı yürekleri parçalamaya devam ediyor. 6.6 büyüklüğündeki İzmir depreminde Bayraklı İlçesinde bulunan ve tamamen yıkılan 8 katlı Rıza Bey Apartmanı 36 cana mezar olmuştu. Depremde Çorum Merkez Kuşsaray Köyü'nden de aynı aileden 4'ü çocuk toplam 5 kişi hayatını kaybetmişti.

Nilay – Deniz Yücel çiftinin çocukları Lena (4) ve Vera (6), Emine Toklu Yücel – Hüseyin Yücel çiftinin çocukları Feda (10) ve Diren (3), babaanneleri Arife Yücel (62) ile birlikte enkaz altında kalmış ve kurtarma çalışmaları sonucu cansız bedenlerine ulaşılmıştı. Depremin üçüncü yıldönümünde Kuşsaray Köyü'nde anma programı düzenlendi.

Anma programında konuşan Feda ve Diren Yücel'in babaları Hüseyin Yücel, birilerinin daha fazla kâr uğruna, rant uğruna çürük binalar yapması sonucu canlarını kaybetmenin derin üzüntüsünü yaşadıklarını belirterek, depremin üçüncü yılında tekrar mezarları başında hem annelerini, hem kızlarını ve yeğenlerini andıklarını ifade etti. Olayın peşini bırakmayacaklarını söyleyen Yücel, "Mahkemeden çıkacak sonuç, daha büyük depremler için de emsal teşkil edecek" dedi.

Baba Hüseyin Yücel'in konuşmasının ardından Dede Şahin Polat, gülbeng ve dualarla depremde hayatlarını kaybeden Yücel ailesinin fertlerini andı. Anma programında ayrıca Dede Şahin Polat tarafından çerağ uyandırıldı. Anma programında depremde hayatını kaybedenler 27 çocuğun anısına programa katılan çocuklar tarafından 27 adet balon uçuruldu. Depremde 4 çocuğunu kaybeden anne ve babalar, anma töreninde gözyaşlarına hakim olamadı.

Anma programına; CHP Çorum Milletvekili Mehmet Tahtasız, CHP İl Kadın Kolları Başkanı Kamile Anar ile bazı sivil toplum kuruluşlarının temsilcileri ve çok sayıda vatandaş katıldı. Anma etkinliği lokma ikramı ile son buldu. (Haber Merkezi)

İzmir'de 2020 yılında yaşanan ve 117 kişinin hayatını kaybettiği depremde Çorum Kuşsaraylı Yücel ailesi de 5 ferdini kaybetmişti.

Rıza Bey Apartmanı'nda göçük altında kalarak yaşamını yitiren Arife Yücel ile torunları Diren, Lena, Vera ve Feda için Kuşsaray Köyü'nde anma etkinliği düzenlendi.

Erdoğan SUNAR
Emekli Kütüphane Müdürü

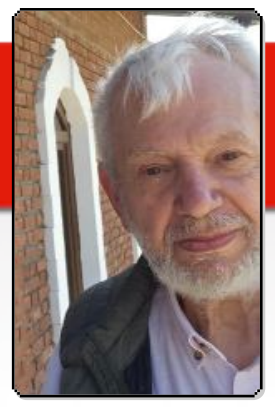

Cumhuriyetin 100. Yıl kutlamaları FAZIL SAY, CAN OKAN

"Yarın cumhuriyeti ilan edeceğiz."

Cumhuriyet, bir milletin çok büyük getirisidir, kazancıdır. O yüzden ki büyük Atatürk; "Benim en büyük eserim Cumhuriyet'tir." demiştir.

Hakimiyet kayıtsız şartsız millete verilmiştir. Milli irade hakim olacaktır. Bunun tecellisi, halk kimleri istiyorsa o işinin başına gelecek ve milleti onlar yönetecektir.

Bu yıl, Cumhuriyet'in 100. yıl kutlamaları çerçevesinde birçok şeylerin yapılması tasarlanmış ve yapılmıştır.

Fazıl Say gibi dünyaca ünlü bir piyanist ve kompozitör bir yüzüncü yıl marşı bestelemiş ve bu Borusan Filarmoni Orkestrası ve büyük bir koro tarafından seslendirilmiştir.

Başka sanatçıların da bu yoldaki çalışmalarını görmekteyiz. "Ses Ver Dünya" isimli programlarında, başka ülkelerden ses sanatçılarına yer veren Yücel Arzen, piyanist ve bestecinin beste lediği ve bir kurul tarafından açılan yarışmada tespit edilen bir güfte ve beste yapmıştır, çalınıp dinlenmiştir.

Daha başka çalışmalar da vardır. Bu sevinç veren bir şeydir. Bir coşku ile bir yarışmaya girmiştir sanatçılar.

Aysun Öz'ün sunduğu programda Fazıl Say ve Can Okan, yaptıkları işlerden bahsettiler.

Fazıl Say, yazdığı bestede neleri anlatmak istediğini ve aradaki müzik dilini, müzik dili ile neyi ifade etmek istediğini söyledi. Bölüm bölüm izah etmeye çalıştı.

Cumhuriyet ile yaşananları, umutları, cehaleti yenmeyi ve benzeri şeyleri anlatan marş, genç kız ve erkekler tarafından seslendiriliyor.

Burada ima edilmek istenen bir şey var gibi geldi bana. Atatürk, cumhuriyeti korumak ve kollamak fikrini gençlere beyan, emanet etmiştir.

Genç yönetmen, orkestra şefi olan Can Okan orkestra çalışmaları, provaları yaparken sık sık Fazıl Say'a başvurarak nerede ne anlatılıyor, not alır. Bunu müzik dili ile nasıl yoruma tutacağını düşünür.

Sonucunda ise ortaya çok güzel bir eser çıkar. Aysun Öz'ün bu sanatçılarla uzun boylu konuşması, sohbet etmesi eseri daha iyi anlamanızı mümkün hale getirmektedir.

Borusan Senfonik Orkestrası'nın çok güzel çalışmalarına ve bu çalışmaların kayıt altına alındığına, CD olarak da piyasaya sürüldüğüne, bu alandaki adımlar olarak şahit olduk.

100. Yıl Marşı dijitale de aktarılmıştır.

Fazıl Say'ın bunun yanında yerli ve milli motifler içeren bestesi bize özgü müzik enstrümanları ile, kanunun başat bir enstrüman olduğu bir bestesi yine bu yüzüncü yıl için mevcuttur. (Kadınlar)

Fazıl Say'ın tamamen kadın şairlerin şiirlerinden yaptığı besteler ile kadın şairlerin dili müziğe yansımıştır.

Gülten Akın'dan Şükufe Nihal'e kadar.

Milli mücadelenin baş kahramanlarından biri de bir kadındır. Her fırsatta dile getirilmiştir, getirilmelidir.

Yine bu kutlamalar çerçevesinde bir kadın ressamın resimleri, kayboldu sanılan Hale Asaf'ın resimleri bulunmuş ve Paris'te yaşadığı yıllarda yaptığı resimler getirilmiş ve Marmara Güzel Sanatlar'da yine bir kadın profesörün yaptığı açıklamalara göre Cumhuriyet'in bu değişen yüzü Hale Asaf ile gösterilmiş, işlenmiştir.

Hale Asaf'ın resimleri güzeldir, sade ve naif ürünlerdir.

Daha sonra 29 Ekim'de Vatan Caddesi'nde yapılması planlanan resmi geçidin provası verilmiş ve bunda yine gençlerin halk oyunları çok güzel bir biçimde sergilenmiş, tören askeri araç ve askerlerin geçitleriyle son bulmuştur.

Bu arada Atatürk'ün annesi ile ilgili bir film ve "Son Yemek" isimli filmler de vizyonda, bol bol reklamı yapılarak Atatürk'ün daha iyi anlatılması yolunda çabalar göze çarpmaktadır.

Bir başka TV kanalında Okan Bayülgen'in sunduğu "Uykusuzlar Kulübü" adlı bir programda yine genç bir sanatçının bestesi de çalınmıştır.

Yine bir başka sanatçı da, Tarkan da bir 100. Yıl Marşı bestelemiş ve bu marş küçük çocuklar tarafından okunmuş.

Bütün bunlar 100. yıl kutlamalarına müzikle katılamak konusunda bir yarışmaya tanık olurken bir coşkuyu da kanıtlamaktadır sanıyorum.

BİR BÜYÜK ÖZLEM

Bir uçsuz bucaksız ufukta
Gökyüzü ile deniz öpüşür
Birbirine temas eder soluk soluğa

Arada hava kararır
Bir sessizlik sarar ortalığı, iner
Artık rahattır kuş, karınca
Daha sonra bir kızıllık
Cıvıl cıvıl bir ötüş, bir hareket
Bu şehvet her yanı ile tabiat

Her şey kardeştir, dosttur
Kara ormana
Kim sığmaz derler
Bir ağaca siner, konar küçük kuş
Göçler korkusuz, sakin
Ayaklar sevgi ile tünekte, dalda
Bir büyük hasret
Dokunmak sevmektir

Adapazarı, 29 Ekim 2023

Hasan Ali KALAYOĞLU
hkalayoglu@hotmail.com

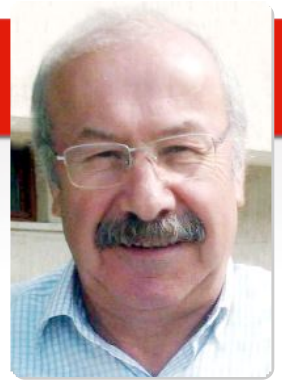

ÖZGÜRLÜĞE AVUÇ AÇMAK

Asya'da maymun yakalamak için kullanılan bir çeşit tuzak vardır: Büyükçe bir kavanozun içine muz konularak bir ağaca iple bağlanır. Ancak kavanozun kapağına öyle bir yarık açılır ki maymunun eli ancak düz bir şekilde açıkken sığabilir. İçeride parmaklarını kapatıp yumruk yaptığında ise elini dışarı çıkarması artık mümkün değildir.

Maymun, kavanozdaki muzu görünce gelip elini sokar ama yiyeceği kavradığında yumruk haline gelmiş el dışarı çıkmaz. Yüzlerce, binlerce kez yeniden dener ama sonuç hep aynı olur. Avcılar geldiğinde, hem çılgın gibi öfkeli, hem de çaresizdir; kolayca yakalanır.

Aslında maymunu tutsak eden hiçbir şey yoktur. Muzdan vazgeçtiği anda elini çıkarıp rahatça kaçabilecektir. Onu asıl tutsak eden kavanoz değil, hırsı ve kendi vahşi arzularının gücüdür. Bu nedenle de yapması gereken tek şeyi, yani elini açıp muzu bırakmayı aklına bile getiremez. Zihninde açgözlülüğü o kadar güçlüdür ki, özgürlüğünü bile feda edip avcıya yakalanmaya razı olur. Bu noktada insanoğlunun avantajı ise maymunun bu denli açgözlü olduğunu bilmesidir. Tuzak öylesine işe yarar ki, kurtulabilen maymun çok ender görülür.

Şimdi dönüp de yukarıdaki örneği kendimize uyguladığımızda, aslında maymundan hiçbir farkımızın olmadığını da kolaylıkla anlayabiliriz. Bizleri de tuzağa düşüren ve kendimizden uzaklaşmamıza neden olan şey maymunla aynı, yani arzularımızın gücü değil midir? Bu güç, zamanla aklımızı kullanmamızı da engeller ve sürdürdüğümüz yaşam aklımızın değil, arzularımızın öngördüğü biçime dönüşür. "Hırsın başını yesin" bedduası tam da bu durum için söylenmemiş midir? Oysa tüm yapmamız gereken; elimizi açıp bağımlı olduğumuz her şeyi serbest bırakmak, dolayısıyla da özgür olmaktır. Ancak bunu yapabilmek için, sahip olduğumuzu düşündüğümüz ve vazgeçilmez olduğuna kendimizi inandırdığımız her şeyin aslında birer tuzak olduğunu bilmemiz, ayrıca da bu yaşam biçiminin özgürlük olmadığını da fark etmemiz gerekir. İşte tüm sorun da burada başlar ya zaten. Bunu kaç kişi fark edip de çekip çıkarır elini bu tuzaktan, işte bütün mesele bu.

"En özgür insan bile efendisiz değildir." diyor Schiller "Peki ama nedir, kimdir bu benim özgürlüğümü –hem de ben farkında olmadan- elimden alan efendiler; kavanozumun içinde beni tutsak haline getiren neler var?" diye sordum kendime. Önceleri pek bir şey gelmedi aklıma ama sonraları yavaş yavaş düşmeye başladı jetonlar.

İlk üç sırayı TV, bilgisayar ve telefona verdim. Hiç dizi izlemediğim, gözüme baka baka yalan söyleyenlere öfkelenip küfrederek günaha giriyorum diye uzun yıllardır haber programlarını da es geçtiğim halde yine de ilk sırada TV vardı ve onu bırakıp da elimi kavanozdan dışarı çıkarmam mümkün değildi.

Bilgisayar ise ikinci sırayı alıyordu. Öylesine sıkı kavramıştım ki (ya da o beni) elimin o yarıktan dışarı çıkmasına olanak yoktu.

Ben telefonu üçüncü sıraya koydum ama çok iyi biliyorum ki sizlerden bunu ilk sıraya çekenleriniz bir hayli fazladır.

Diğer aklıma gelenler ise bunların yanında çok küçük ayrıntı olarak kalıyordu. İlk üç sıra neredeyse tamamen doldurmuştu avucumun içini. Ve elimi çıkarmak için gösterdiğim tüm çaba boşunaydı. Farkında olmadan esaret hayatı yaşıyordum ve işin ilginç tarafı, bu durumdan şikâyetçi olduğum da söylenemezdi. Tüm bunları hiç kimsenin zorlaması olmadan kendi isteğimle yapıyor ve üstelik kendimi mutlu bile hissediyordum.

Sizlerden bazıları bunların yanına kahvede okey partilerine katılmak gibi başka tutsaklık kelepçeleri de koyabilir ama ben bunların dışında belirgin bir şey bulamadım. Eş, dost ilişkileri –biz farkında olmadan- zaten toplumda en alt düzeye indi. Zorunluluk durumunda bir "alo" deyip bitiriyoruz işi; ya da böylece görevimizi yerine getirdiğimizi sanıyoruz. Ha, bu arada bazılarımız da "başın sağolsun", "hayırlı cumalar", "kandilin mübarek olsun" mesajlarıyla görevini ifa ettiğini düşünüp rahatlıyor.

Evet, sevgili dostlar; üç aşağı beş yukarı hepimizin durumunun da aynı olduğunu düşünerek yazdım bunları. Belki benim sıralamam sizde yer değiştirilebilir veya biri atılıp başkası eklenebilir hepsi o kadar. Sanki bu dünyaya şahit olmaya değil, sahip olmaya gelmişiz gibi öylesine bir hırs kaplamış ki benliğimizi, kurtulmak mümkün değil. Dahası, bu kısırdöngüden kurtulmak için hiçbir çabamız olmadığı gibi, bir yandan da kavanozun içindeki avuçlarımıza daha çok şey sığdırmaya çalışıyoruz. Hem de asıl bizi biz yapan değerlerimizden uzaklaşıp yabancılaşmayı bile göze alarak…

Ah bunu bir anlayabilsek…

DÜŞÜNEN SÖZLER:

•Özgür olmadıkları halde, özgür olduklarını sananlar kadar hiç kimse tutsak değildir. GOETHE

•Alışkanlıkların zincirleri, önce duyulmayacak kadar hafif, sonra kırılamayacak kadar güçlü olurlar. B. DİZRAELLİ

•Tanrım sen insanlara bir ışık verdin, onlar bu ışığa akıl diyor ve o aklı hayvandan daha hayvan olmak için kullanıyorlar. (FAUST'dan)

•İnsanlar özgür olarak doğar ama her yerde zincire vurulmuş olarak yaşarlar. J. J. ROUSSEAU

•Altın prangalar demir olanlarından çok daha kötüdür. M. GANDHİ

•Kır oğul zinciri; hür gez, hür konuş. MEVLANA

Çorum'un 9 aylık ihracatı 1 milyar 297 milyon dolar

Türkiye İstatistik Kurumu (TÜİK) Eylül ayı dış ticaret istatistiklerini açıkladı.

TÜİK verilerine göre Eylül ayında ilimizde ihracat 135,9 milyon dolar, ithalat 267 milyon dolar olarak gerçekleşti. Buna göre 9 aylık ihracat 1 milyar 297 milyon 570 bin dolar, ithalat ise 2 milyar 992 milyon 892 bin dolar olarak gerçekleşti. Çevre illerden Samsun'da Eylül ayı ihracatı 121 milyon dolar, ithalatı 85,3 milyon dolar: Tokat'ta ihracat 3,4 milyon dolar, ithalat 2,1 milyon dolar, Amasya'da ise ihracat 15 milyon dolar, ithalat 4,3 milyon dolar olarak gerçekleşti.

TÜİK ülkemizde Eylül ayında genel ticaret sistemine göre ihracatın %0,5, ithalatın %14,6 azaldığını açıkladı. Eylül ayında dış ticaret açığı da bir önceki yılın aynı ayına göre yüzde 47,8 azalarak 9 milyar 607 milyon dolardan, 5 milyar 12 milyon dolara geriledi. İhracatın ithalatı karşılama oranı ise 2022 Eylül ayında yüzde 70,2 iken, 2023 Eylül ayında yüzde 81,8'e yükseldi.

TÜİK ile Ticaret Bakanlığı işbirliğiyle genel ticaret sistemi kapsamında üretilen geçici dış ticaret verilerine göre; ihracat 2023 yılı Eylül ayında, bir önceki yılın aynı ayına göre yüzde 0,5 azalarak 22 milyar 490 milyon dolar, ithalat ise yüzde 14,6 azalarak 27 milyar 501 milyon dolar olarak gerçekleşti. Genel ticaret sistemine göre ihracat 2023 yılı Ocak-Eylül döneminde bir önceki yılın aynı dönemine göre yüzde 0,5 azalarak 187 milyar 204 milyon dolar, ithalat yüzde 1,2 artarak 274 milyar 432 milyon dolar olarak gerçekleşti.

Eylül ayında enerji ürünleri ve parasal olmayan altın hariç ithalat yüzde 1,5 azalarak 20 milyar 598 milyon dolardan, 20 milyar 280 milyon dolara geriledi.

9 aylık dönemde dış ticaret açığı ise % 4,9 artarak 83 milyar 142 milyon dolardan, 87 milyar 228 milyon dolara çıktı. İhracatın ithalatı karşılama oranı 2022'nin 9 aylık döneminde % 69,3 iken, 2023 yılının 9 aylık döneminde % 68,2'ye geriledi. (Haber Merkezi)

ÇORUM BELEDİYE BAŞKANLIĞINDAN

İşin Niteliği, Yeri ve Miktarı: Mülkiyeti Belediyemize ait Çepni Mahallesi bulunan aşağıda nitelikleri belirtilen işyeri;

S.N	ADA/ PARSEL	BAĞIMISIZ BÖLÜM NO	NİTELİĞİ	KAPALI ALAN M2	1 YILLIK KİRA BEDELİ	GEÇİCİ TEMİNATI	NOT
1	349/66	26	İŞYERİ	141 m2	126.000,00 TL+KDV	3.800,00 TL	4. maddenin M, N bendi ile 23. Ve 24. Madde Şartı aranacaktır.

Bedel üzerinden, 2886 Sayılı Devlet İhale Kanununun 45. Maddesi gereğince açık teklif artırma usulü ile hazırlanan şartnamesi dahilinde 3 yıl müddetle kiraya verilecektir.
Şartname: Şartname ve ekleri Belediyemiz Emlak ve İstimlak Müdürlüğünden 2.000,00-TL karşılığında temin edilebilir ve görülebilir.
İhale Tarihi ve Yeri: 15.11.2023 Çarşamba günü saat: 14.00'da Çorum Belediyesi Konferans Salonunda (Yeni Belediye Binası B Blok 5. Kat) ve Encümen huzurunda yapılacaktır.
İsteklilerde Aranan Belgeler: A- Nüfus cüzdanı fotokopisi, B- Kanuni ikametgâh belgesi, C- Şartname bedelinin yatırıldığına ilişkin makbuz. D- Geçici teminatlarını ödediğine dair makbuz, E- Türkiye'de tebligat için adres gösterilmesi, iletişim numarasının ve ikinci bir iletişim numarasının bildirilmesi, F- Tüzel Kişi olması halinde Tüzel Kişiliğin siciline kayıtlı olduğu Ticaret veya Sanayi Odasından veya İdare Merkezinin bulunduğu yer mahkemesinden veya benzeri bir makamdan ihalenin yapıldığı yıl içerisinde alınmış tüzel kişiliğin siciline kayıtlı olduğuna dair belge, Noterden tasdikli imza sirküleri verilmesi, G- İstekliler adına vekâleten ihaleye katılınıyor ise istekli adına teklifte bulunan kimselerin vekâletnameleri ile vekâleten iştirak edenin Noter tasdikli İmza Sirküsünü vermeleri. (Faksla gönderilen vekâletnameler ve Noter tasdiki olmayan fotokopiler kabul edilmez.) H-İsteklilerin ortak girişim olması halinde ortak girişim beyannamesi ile ortaklarca imzalı ortaklık sözleşmesi vermesi, (İhale üzerinde kaldığı takdirde noter tasdikli ortaklık sözleşmesi verilir, ayrıca grubun bütün ortakları idare ile yapacakları ihale sözleşmesini şahsen veya vekilleri vasıtasıyla imzalayacaklardır.) I- İhaleye katılacak olanların, Belediyeye borcu olmadığına dair (taksitli borçlar hariç) Mali Hizmetler Müdürlüğü, Tahsilât Biriminden alacakları yazıyı İhale Komisyonunda belgelendirmeleri şarttır. J- Kamu İhale Kanunu ile 2886 Sayılı Devlet İhale Kanununa göre ihalelere katılma yasağı olmadığına dair ilgili kurumlardan belge getirilecektir (ekap.kik.gov.tr internet adresinden alınabilir.) K- İhaleye katılacak tüzel kişilikler genel kurul ve yönetim kurullarından ihaleye girileceğine dair karar alınması ve tüzel kişiliği temsilen ihaleye katılacak bir kişiyi yetkilendirilmesi gerekmektedir. L- Sabıka kaydı (Gerçek kişiler için), tüzel kişi olması halinde tüzel kişiliği oluşturan gerçek kişilerin T.C. Savcılığından alınmış iyi hal kâğıtları (Sabıkasızlık belgesi) M- Kargo taşımacılığı işi için ihaleye katılacak olanlar, bağlı bulunduğu ilgili resmi kurumdan alacağı "kargo taşımacılığı" işi yaptığına dair belge getirmeleri halinde öncelik sağlanacaktır. N- Kiralanan işyerine, sadece kargo faaliyeti, Bakırcı, Kalaycı ve El sanatları faaliyetinde bulunanlar katılabilir ancak, bağlı bulundukları; Kurum/Kuruluş, Oda Başkanlığı'ndan "Kargocu, Kalaycı, Bakırcı, El Sanatları" işi yaptığına dair onaylı ve ıslak imzalı belge sunulacaktır. O- İhalenin yapılacağı saatten önce, ihaleye katılacakların, yukarıda istenen belgeleri eksiksiz olarak tamamlayıp İhale Komisyonuna teslim edilen tüm evrakları tek tek imzalayarak teslim etmeleri şarttır. Keyfiyet ilan olunur.

Resmi İlanlar www.ilan.gov.tr'de BASIN: 1921502

HİTÜ'de Atatürk konferansı bugün

Hitit Üniversitesi tarafından Türkiye Cumhuriyeti'nin kuruluşunun 100. Yıldönümü nedeniyle "Atatürk'ün Liderlik Özellikleri ve Cumhuriyet" konulu bir konferans düzenlenecek.

Hitit Üniversitesi tarafından yapılan açıklamada Meslek Yüksekokulları Kampüsü'nde düzenlenecek olan "Atatürk'ün Liderlik Özellikleri ve Cumhuriyet" konulu konferans bugün yapılacak.

Ethem Erkoç Konferans Salonu'nda saat 14.00'de başlayacak olan konferansa Tarihçi-Yazar Dr. Ali Güler'in konuşmacı olarak katılacağı da açıklandı. (Haber Merkezi)

E-imza EGÜVEN
inter-KEP KEP (Kayıtlı eposta)
15 Dk'da TESLİM
Yerinde kimlik doğrulama hizmetimiz vardır.
Edm Merkez : 0850 723 63 36
Çorum Ofis : 0364 224 81 48
Gsm : 0535 441 11 96
www.comtechbilisim.com
edm İŞ'TE DÖNÜŞÜM ORTAĞIMIZ COMTECH

ELEMAN ARANIYOR

Fabrikamız bünyesinde YÜKLEME bölümünde çalışmak üzere işçi alınacaktır.

YÜKSEL UN A.Ş.

Müracaat: OSMAN ÇELİK
Akkent Mah. Ankara Yolu Bulvarı No: 18
Tel: **0364 235 04 23**
Ç.H.2386

FIRMAMIZ BÜNYESİNDE ÇALIŞTIRILMAK ÜZERE;
- KALITE KONTROL GÖREVLISI
- MAKINA MÜHENDISI VEYA TEKNIKERI
- ENDÜSTRI MÜHENDISI VEYA TEKNIKERI
- ROBOT VE TIG KAYNAK OPERATÖRÜ KAYNAKCISI
- MEKATRONIK TEKNIKERI
* BAY YADA BAYAN PERSONEL ALINACAKTIR.
* (ERKEK ADAYLAR IÇIN ASKERLIĞINI YAPMIŞ)

MÜRACATLARIN ŞAHSEN YAPILMASI RICA OLUNUR.

TAÇMAK MAKİNA SAN.TİC.LTD.ŞTİ.
ORGANIZE SANAYI BÖLGESI 8.CAD.NO:7
TEL: 0364 254 98 26-27 ÇORUM

YENİ AÇILAN BUTİK OTELİMİZDE ÇALIŞTIRILMAK ÜZERE RESEPSİYON VE KAT HİZMETİ İLE İLGİLENECEK BAYAN ELEMANLAR ALINACAKTIR.

• OTEL TECRÜBESİNE SAHİP YA DA BU ALANDA ÖĞRENMEYE AÇIK,
• DİNAMİK, GÜLERYÜZLÜ, PREZANTABL,
• MÜŞTERİ MEMNUNİYETİ VE ÇÖZÜM ODAKLI, ENERJİK,
• TURİZM SEKTÖRÜ VE MESLEĞİNDE KARİYER HEDEFLEYEN,
• DIŞ GÖRÜNÜME ÖZEN GÖSTEREN,
• 20-35 YAŞ ARALIĞI.

ÇALIŞMA SAATLERİ
07.00 - 16.00 VE YA 08.00 - 17.00
SOSYAL HAKLAR
MAAŞ + PRİM + SGK + YEMEK

NOT: İletişime direkt bu numaradan geçebilirsiniz: **0505 972 57 44** (Selçuk Bey)
Gülabibey Mah. Nurettinbey Cad. No: 5 ÇORUM
Ç.H.2387

Organize Sanayi Bölgesi'nde faaliyet gösteren şirketimizin pazarlama bölümünde çalıştırılmak üzere
•Tercihen İngilizce bilen
B sınıfı sürücü belgesine sahip
• Askerlik ile ilişiği olmayan
•Genç •Seyahat engeli olmayan
•Gelişmeye ve öğrenmeye açık

ÇALIŞMA ARKADAŞLARI ARIYORUZ

Tel: 0533 911 17 18 - 0364 212 42 63
Ç.H.1871

ACİL SERVİS VRF VE RÖNTGEN ODASI YAPIM İŞİ
EĞİTİM VE ARAŞTIRMA HASTANESİ
HİTİT ÜNİVERSİTESİ EROL OLÇOK
SAĞLIK BAKANLIĞI BAKAN YARDIMCILIKLARI

ACİL SERVİS VRF VE RÖNTGEN ODASI YAPIM İŞİ yapım işi 4734 sayılı Kamu İhale Kanununun 19 uncu maddesine göre açık ihale usulü ile ihale edilecek olup, teklifler sadece elektronik ortamda EKAP üzerinden alınacaktır. İhaleye ilişkin ayrıntılı bilgiler aşağıda yer almaktadır:
İKN : 2023/1207059
1-İdarenin
a) Adı : EĞİTİM VE ARAŞTIRMA HASTANESİ- HİTİT ÜNİVERSİTESİ EROL OLÇOK SAĞLIK BAKANLIĞI BAKAN YARDIMCILIKLARI
b) Adresi : Çepni Mahallesi İnönü Caddesi No:176 19200 MERKEZ/ÇORUM
c) Telefon ve faks numarası : 3642193000 - 3642193054
ç) İhale dokümanının görülebileceği ve e-imza kullanılarak indirilebileceği internet sayfası : https://ekap.kik.gov.tr/EKAP/
2-İhale konusu yapım işinin
a) Adı : ACİL SERVİS VRF VE RÖNTGEN ODASI YAPIM İŞİ
b) Niteliği, türü ve miktarı : 1 KALEM
Ayrıntılı bilgiye EKAP'ta yer alan ihale dokümanı içinde bulunan idari şartnameden ulaşılabilir.
c) Yapılacağı/teslim edileceği yer : Erol Olçok Eğitim Araştırma Hastanesi Acil Servis Birimi
ç) Süresi/teslim tarihi : Yer tesliminden itibaren 90 (Doksan) takvim günüdür.
d) İşe başlama tarihi : Sözleşmenin imzalandığı tarihten itibaren 5 gün içinde yer teslimi yapılarak işe başlanacaktır.
3-İhalenin
a) İhale (son teklif verme) tarih ve saati : 10.11.2023 - 10:30
b) İhale komisyonunun toplantı yeri (e-tekliflerin açılacağı adres) : Çorum Erol Olçok Eğitim Araştırma Hastanesi Başhekimlik Toplantı Salonu
4. İhaleye katılabilme şartları ve istenilen belgeler ile yeterlik değerlendirmesinde uygulanacak kriterler:
4.1. İsteklilerin ihaleye katılabilmeleri için aşağıda sayılan belgeler ve yeterlik kriterleri ile fiyat dışı unsurlara ilişkin bilgileri e-teklifleri kapsamında beyan etmeleri gerekmektedir.
4.1.2. Teklif vermeye yetkili olduğunu gösteren bilgiler
4.1.2.1. Tüzel kişilerde; isteklilerin yönetimindeki görevliler ile ilgisine göre, ortaklar ve ortaklık oranlarına (halka arz edilen hisseler hariç)/üyelerine/kurucularına ilişkin bilgiler idarece EKAP'tan alınır.
4.1.3. Şekli ve içeriği İdari Şartnamede belirlenen teklif mektubu.
4.1.4. Şekli ve içeriği İdari Şartnamede belirlenen geçici teminat.
4.1.5İhale konusu işte idarenin onayı ile alt yüklenici çalıştırılabilir. Ancak işin tamamı alt yüklenicilere yaptırılamaz.
4.1.6 Tüzel kişi tarafından iş deneyimi göstermek üzere sunulan belgenin, tüzel kişiliğin yarısından fazla hissesine sahip ortağına ait olması halinde, ticaret ve sanayi odası/ticaret odası bünyesinde bulunan ticaret sicil memurlukları veya yeminli mali müşavir ya da serbest muhasebeci mali müşavir tarafından ilk ilan tarihinden sonra düzenlenen ve düzenlendiği tarihten geriye doğru son bir yıldır kesintisiz olarak bu şartın korunduğunu gösteren belge.
4.2. Ekonomik ve mali yeterliğe ilişkin belgeler ve bu belgelerin taşıması gereken kriterler:
İdare tarafından ekonomik ve mali yeterliğe ilişkin kriter belirtilmemiştir.
4.3. Mesleki ve Teknik yeterliğe ilişkin belgeler ve bu belgelerin taşıması gereken kriterler:
4.3.1. İş deneyim belgeleri:
Son on beş yıl içinde bedel içeren bir sözleşme kapsamında taahhüt edilen ve teklif edilen bedelin % 50 oranından az olmamak üzere ihale konusu iş veya benzer işlere ilişkin iş deneyimini gösteren belgeler.
4.4.Bu ihalede benzer iş olarak kabul edilecek işler ve benzer işlere denk sayılacak mühendislik ve mimarlık bölümleri:
4.4.1. Bu ihalede benzer iş olarak kabul edilecek işler:
11.06.2011 tarih ve 27961 sayılı Resmi Gazetede yayımlanan Yapım İşlerinde Benzer İş Grupları Tebliği eki Yapım İşlerinde Benzer İş Grupları Listesi'nde yer alan "(B) ÜSTYAPI (BİNA) İŞLERİ ALTINDA BULUNAN III. GRUP: BİNA İŞLERİ" VEYA (C) SIHHİ TESİSAT VE MEKANİK TESİSAT İŞLERİ ALTINDA BULUNAN II. GRUP: ISITMA-SOĞUTMA, HAVALANDIRMA VE İKLİMLEME TESİSAT İŞLERİ BENZER İŞ OLARAK KABUL EDİLECEKTİR.
4.4.2. Benzer işe denk sayılacak mühendislik veya mimarlık bölümleri:
Makine, Mimarlık veya İnşaat Mühendisi Diplomaları
5. Ekonomik açıdan en avantajlı teklif sadece fiyat esasına göre belirlenecektir.
6. İhaleye sadece yerli istekliler katılabilecektir.
7. İhale dokümanı EKAP üzerinden bedelsiz olarak görülebilir. Ancak, ihaleye teklif verecek olanların, e-imza kullanarak EKAP üzerinden ihale dokümanını indirmeleri zorunludur.
8. Teklifler, EKAP üzerinden elektronik ortamda hazırlandıktan sonra, e-imza ile imzalanarak, teklife ilişkin e-anahtar ile birlikte ihale tarih ve saatine kadar EKAP üzerinden gönderilecektir.
9. İstekliler tekliflerini, anahtar teslimi götürü bedel üzerinden vereceklerdir. İhale sonucu üzerine ihale yapılan istekliyle anahtar teslimi götürü bedel sözleşme imzalanacaktır.
10. Bu ihalede, işin tamamı için teklif verilecektir.
11. İstekliler teklif ettikleri bedelin %3'ünden az olmamak üzere kendi belirleyecekleri tutarda geçici teminat vereceklerdir.
12. Bu ihalede elektronik eksiltme yapılmayacaktır.
13. Verilen tekliflerin geçerlilik süresi, ihale tarihinden itibaren 120 (YüzYirmi) takvim günüdür.
14.Konsorsiyum olarak ihaleye teklif verilemez.
15. Diğer hususlar:
İhalede Uygulanacak Sınır Değer Katsayısı (N) : 1
Teklifi sınır değerin altında kalan isteklilerden Kanunun 38 inci maddesine göre açıklama istenecektir.

Resmi ilanlar www.ilan.gov.tr'de — **BASIN: 1921210**

Çocuk Nöroloji Uzmanı Ölçülü göreve başladı

Çocuk Nörolojisi Uzmanı Uzm. Dr. Cemile Büşra Ölçülü, Hitit Üniversitesi Çorum Erol Olçok Eğitim ve Araştırma Hastanesi'nde hasta kabulüne başladı.

Uzm. Dr. Cemile Büşra Ölçülü, İstanbul Üniversitesi İstanbul Tıp Fakültesi'nden 2010 yılında mezun olduktan sonra Zeynep Kamil Kadın Doğum ve Çocuk Hastanesi'nde ihtisasını tamamladı.

Çocuk Nörolojisi yan dal ihtisasını Ege Üniversitesi Tıp Fakültesi'nde tamamlayan Dr. Ölçülü, Ekim ayı itibariyle hastanede hasta kabulüne başladı. (Haber Merkezi)

Uzm. Dr. Cemile Büşra Ölçülü

Gazeteci Osman Saffet Arolat, hayatını kaybetti

Gazeteci Osman Saffet Arolat, 22 Ekim'den bu yana tedavi gördüğü hastanede hayatını kaybetti.

Arolat'ın başyazarlığını sürdürdüğü ekonomim.com'un aktardığına göre, 80 yaşındaki Arolat, 22 Ekim'den bu yana tedavi gördüğü Koç Üniversitesi Hastanesi'nde hayatını kaybetti.

OSMAN AROLAT KİMDİR?

İlk ve orta öğrenimini Ankara'da tamamlayan Osman Saffet Arolat, İstanbul Üniversitesi İktisat Fakültesi Gazetecilik Enstitüsü'nden mezun oldu. Üniversite yıllarında gençlik hareketlerinin içinde yer aldı. 1962 yılında amatör olarak Ankara'da Öncü gazetesinde gazeteciliğe başladı. Bir dönem ANT dergisinde yazı işleri müdürlüğü yaptı. Yazıları nedeniyle yargılanarak tutuklandı. Uzun yıllar haber ajansçılığı, yabancı radyo muhabirliği ve televizyonculuk gibi işler yaptı. Dünya Gazetesi'nde Yayın Yönetmenliği yaptı. Ekonomim gazetesinin kuruluşunda yer aldı, başyazarlığını sürdürdü.

Anılarını, "Babıâli Anılarım ile Bir Gençlik Liderinin Anıları" kitap dizisinde topladı.
(Haber Merkezi)

Osman Saffet Arolat

Ekonomik güven endeksi 96,5 oldu

Ekonomik güven endeksi Eylül ayında 95,4 iken, Ekim ayında yüzde 1,2 oranında artarak 96,5 değerini aldı.

Türkiye İstatistik Kurumu (TÜİK) Samsun Bölge Müdürlüğü Ekim ayı Ekonomik Güven Endeksi'ni açıkladı. Ekonomik güven endeksi Eylül ayında 95,4 iken, Ekim ayında yüzde 1,2 oranında artarak 96,5 değerini aldı. Bir önceki aya göre Ekim ayında tüketici güven endeksi yüzde 4,4 oranında artarak 74,6 değerini, reel kesim (imalat sanayi) güven endeksi yüzde 0,2 oranında artarak 105,3 değerini, hizmet sektörü güven endeksi yüzde 0,5 oranında artarak 113,6 değerini, perakende ticaret sektörü güven endeksi yüzde 3,3 oranında azalarak 113,9 değerini, inşaat sektörü güven endeksi yüzde 0,9 oranında artarak 89,1 değerini aldı. (Haber Merkezi)

YİTİK

Seri A- 469201 Nolu İrsaliyeli faturam kaybolmuştur. Geçersizdir.
Ayşe Esen ŞAHİNBAŞ CEMBER
TC: 35236225132
Ç.H.2391

T.C. ÇORUM TİCARET BORSASI
SATIŞ SALONUNDA GERÇEKLEŞEN GÜNLÜK FİYAT BÜLTENİ

Akkent Mh. 1. Gimat Sk. Ticaret Borsası Kompleksi ÇORUM
Tel: 0364 224 09 50 - 0364 224 76 37 - 0364 224 25 68 Fax: 0364 212 46 70 — 31.10.2023

ÜRÜN ADI	EN AZ FİYAT	EN ÇOK FİYAT	ORT. FİYAT	TOPLAM TONAJ	İŞLEM ADEDİ
ARPA	5,720	6,170	5,920	25.000	6
AYÇİÇEĞİ	10,500	12,820	12,086	121.000	22
EKMEKLİK BUĞDAY	6,730	8,400	7,787	51.500	12
MAKARNALIK BUĞDAYLAR	6,500	6,500	6,500	5.000	1
NOHUT (KG)	28,840	33,240	32,024	7.500	3
TRİTİKALE	5,820	5,892	5,866	100.000	20

Total Tonaj : 310.000
Total İşlem Adet : 64

ÇORUM HABER siyasi bağımsız gazete
PAZAR DIŞINDA HERGÜN ÇIKAR
YIL: 39 - SAYI: 11392 - 1 KASIM 2023
Yerel Süreli Yayın

YAYIMLAYAN: Baytaş Basım Yayım ve Ticaret A.Ş. adına Yönetim Kurulu Başkanı **Orhan ÖZSARAÇOĞLU**
İMTİYAZ SAHİBİ: **Hülya YOLYAPAR**
KURUCUSU, BAŞYAZARI ve ŞİRKET GENEL MÜDÜRÜ **Mehmet YOLYAPAR**

SORUMLU YAZI İŞLERİ MÜDÜRÜ **Taner ŞİMŞEK**
HABER MÜDÜRÜ: **Volkan SINAYUÇ**
SPOR MÜDÜRÜ: **Hüseyin AŞKIN**
KURUMSAL E-POSTA **iletisim@corumhaber.net** **haber@corumhaber.net**

YÖNETİM YERİ: 2. Gazi Sk. 4/E Çorum
Posta Kodu: 19200
Santral (Tel & Faks) : (0364) 213 34 00 – 213 34 01 (0364) 213 34 73 – 224 58 14
Genel Müdür : 225 29 62
Halkla İlişkiler: 213 79 81

SAYFA DÜZENİ: **ÇORUM HABER TESİSLERİ**
BASKI: **Arslan Güneydoğu Gazetecilik, Matbaacılık ve Kağıtçılık A.Ş.** Saray Osmangazi Mh. Sütçü İmam Sk. No: 33 Pursaklar – ANKARA Tel: (0312) 419 20 01
DAĞITIM: **Çağrı Dağıtım - Ahmet Şener (Turkuvaz Dağıtım)**

GAZETE SATIŞ FİYATI: 2 TL (KDV Dahil)
ABONE: Kent içi: Yıllık 500, 6 Aylık 275 TL Yurt içi: Yıllık 600, 6 Aylık 325 TL Yurt dışı: Yıllık 300 Euro
E-TEBLİGAT ADRESİ (UETS): 25999-04879-64635

Özel ilan-reklam: (Sütun/Cm) 10TL + KDV
Vefat, teşekkür, kutlama vb. mesajlar (4 sütun/10 cm. maktu): 150TL
Toplantı ilanları (maktu): 300 TL
Satılık, yitik, eleman arama vb. ilanları (2 sütun/5 cm. maktu): 60 TL
Tam sayfa ilan-reklam: 1.600TL
(Yarım sayfa 800, çeyrek 400, çeyrek yansı 200TL)

Kargı Panayırı Yağlı Güreşleri sona erdi

BAŞPEHLİVAN ORHAN OKULU OLDU

Orhan Okulu finalde Mustafa Taş'ı yenerek Kargı'nın başpehlivanı oldu.

Çorum'un Kargı ilçesinde geleneksel olarak düzenlenen tarihi Kargı Panayırı güreşlerinde başpehlivan Antalyalı güreşçi Orhan Okulu oldu.

Dereceye giren pehlivanlar protokol tarafından ödüllendirildi.

Güreş Ağası Faruk Çalış oldu.

Türk Bayrağı desenli dev pasta kesildi.

Çayır Mevkii'nde gerçekleşen müsabakalar...

Kargı Belediyesi tarafından geleneksel düzenlenen tarihi Kargı Panayırı yağlı güreş müsabakaları sona erdi. Geleneksel Asırlık Kargı Panayırı çerçevesinde düzenlenen Kırkpınar pehlivanlarının katıldığı yağlı güreşler, seyircilere heyecan dolu anlar yaşatırken ilçede Kırkpınar havası esti. Kargı İlçesi Çayır Mevkii'nde gerçekleşen müsabakalar , minik 1, minik 2, teşvik 1, teşvik 2, tozkoparan, ayak, deste küçük boy, deste orta boy, küçük orta küçük boy, küçük orta büyük boy, büyük orta, başaltı boy, baş olmak üzere 15 kategoride yapıldı. Binlerce güreş severin izlediği müsabakaları Ak Parti Çorum Milletvekili Yusuf Ahlatcı, Çorum Belediye Başkanı Dr. Halil İbrahim Aşgın, AK Parti Kurucular Kurulu Üyesi Ali Yüksel Kavuştu, AK Parti İl Başkanı Murat Günay, Kargı Kaymakamı Taha Soydaş, Kargı Cumhuriyet Savcıları Yunus Çiçek ve Elif Sümeyye Avcı, güreşleri protokol tribününden takip etti.

BAŞ PEHLİVAN ANTALYA'DAN ORHAN OKULU

Güreşseverlerin kuşkusuz gözü baş kategorisinde yapılan müsabakalarda oldu. Türkiye'nin önemli pehlivanlarının güreştiği kategoride başpehlivan Antalya'dan Orhan Okulu olurken, bir diğer Antalyalı güreşçi Mustafa Taş ise ikinci oldu. Üçüncü ise Çorum Belediyesi Spor Kulübü'nden Bekir Eryücel ve Samsunlu güreşçi Fatih Atlı oldu.

GÜREŞ AĞALIĞI FARUK ÇALIŞ'IN

Kargılı işadamı Faruk Çalış, 625 bin liraya 2023 Yılı Geleneksel Asırlık Kargı Panayırı Güreş Ağası oldu. Kargı Belediye Başkanı Zeki Şen, yeni güreş ağasını tebrik ederek ağalık kupasını kendisine takdim etti.

(Rıfat KARA)

Judocular dan 3 bronz

Çorum Belediyesi Spor Kulübü judocuları Ankara'da düzenlenen Cumhuriyet Bayramı İllerarası Judo Turnuvası'nda 3 bronz madalya ile Çorum'a döndü.

Çorumlu judocular ödül kürsüsünde görülüyor...

Gençlik ve Spor Bakanlığı ile Türkiye Judo Federasyonu tarafından 29 Ekim Cumhuriyet Bayramı etkinlikleri kapsamında düzenlenen İllerarası Judo Turnuvası 27-29 Ekim tarihleri arasında Ankara'da yapıldı. 18 ilden 380 sporcunun mücadele ettiği turnuvada Çorum Belediyesi Spor Kulübü sporcularından Aysunaz Çağıl 44 kiloda, Melek Nur Köroğlu 48 kiloda, Şükriye Özdemir ise +63 kiloda üçüncü olarak bronz madalyanın sahibi oldular.

Öte yandan yine Çorum Belediyesi Spor Kulübü'nden Sinem Tümer 44 kiloda, Zeynep Karasu +63 kiloda ve Umut Kabak 38 kiloda beşinciliği elde ederken, Abdullah Yurttaş ise 46 kiloda yedinci olarak turnuvayı tamamladı.

Genel sıralamada Çorum Belediyesi Spor Kulübü kadın takımı üçüncü olmayı başarmıştır. (Rıfat KARA)

Masa Tenisi Yıldızlar Bölge Şampiyonası Ordu'da yapıldı

Çorumlu raketlerden 2 altın, 1 gümüş madalya

Berat Özdemir birincilik kürsüsünde görülüyor...

Ordu'da düzenlenen Masa Tenisi Yıldızlar Bölge Şampiyonası'nda Çorumlu sporcular 2 altın, 1 gümüş madalya alırken, Çorum kız takımı ise üçüncülük kürsüsüne çıktı.

Türkiye Masa Tenisi Federasyonu'nun 2023 yılı faaliyet programında yer alan Masa Tenisi Yıldızlar Bölge Şampiyonası 28-30 Ekim tarihleri arasında Ordu'da yapıldı. Ülke genelinden çok sayıda sporcunun ter döktüğü müsabakalarda Çorum'u Çorum Belediyesi Spor Kulübü ile Çorum Gençlikspor Kulübü sporcuları temsil etti. Kıyasıya geçen müsabakalar sonunda Çorum Gençlikspor'dan Nazlı Şahan ve Çorum Belediyesi Spor Kulübü'nden Berat Özdemir Bölge Şampiyonu olarak altın madalyanın sahibi olurken, yine Çorum Gençlikspor Kulübü'nden Nehir Bolat ikinci olarak gümüş madalya almaya hak kazandı.

Öte yandan Çorum Gençlikspor kız takımı genel sıralamada üçüncü olarak Türkiye Şampiyonası'na katılmaya hak kazandı.

(Rıfat KARA)

Nazlı Şahan ve Nehir Bolat antrenörleri Mesut Kuşgöz ile birlikte görülüyor...

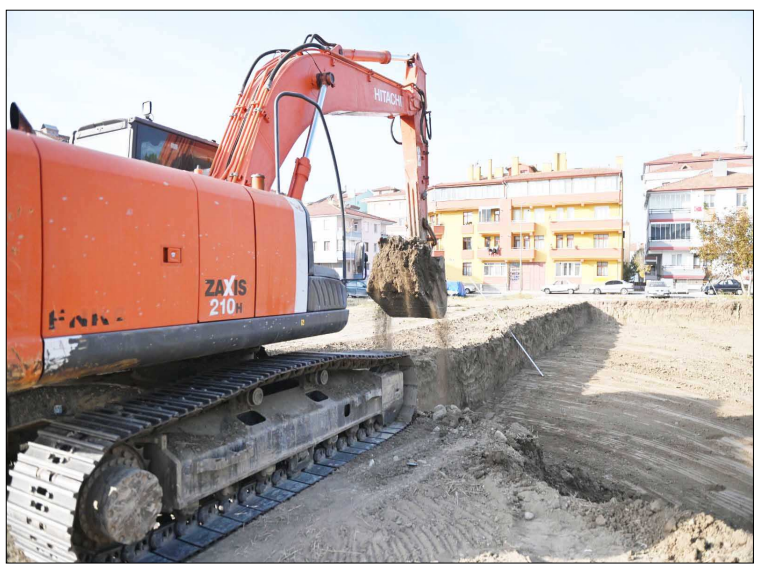

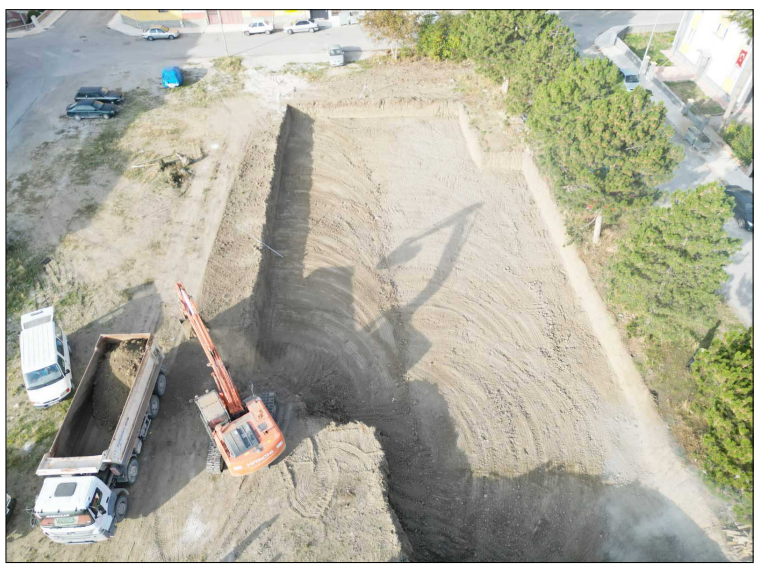

Masa Tenisi Eğitim Merkezi'nin temeli atıldı

Belediye, Çorum'a yeni bir spor tesisi daha kazandırıyor. Ulukavak'ta, 9 ayda tamamlanması hedeflenen ve 18 milyona mal olacak Masa Tenisi Eğitim Merkezi'nin temeli atıldı.

Belediye Başkanı Aşgın çalışmalar hakkında yetkililerden bilgi aldı.

Masa Tenisi Eğitim Merkezi bu şekilde olacak...

Çorum Belediyesi, Çorum'a yen bir spor tesisi daha kazandırıyor. Belediye Başkanı Dr. Halil İbrahim Aşgın'ın daha önce sözünü verdiği projelerden birisi olan Masa Tenisi Eğitim Merkezi'nin temeli atıldı. Başkan Aşgın, Ulukavak Mahallesi Tekceviz 12.'inci Sokak'ta yapılan yapımına başlanan Masa Tenisi Eğitim Merkezi'nde incelemelerde bulundu.

ÇORUM'U SPOR KENTİ YAPMANIN GAYRETİNDEYİZ

Çorum'u spor kenti yapmanın gayreti içerisinde olduklarını söyleyen Başkan Aşgın "Nizami futbol sahaları, semt sahaları, yüzme havuzları, spor salonları, güreş eğitim merkezi gibi birçok farklı alanda sporun altyapısını güçlendirmeye yönelik çalışmaları hayata geçirdik. Çorum Belediyesi olarak, Süper Lig'de kadın ve erkek masa tenisinde takımımız var. Bu branşta sporcularımız büyük başarılara imza atıyor ve milli takımda ülkemizi temsil ediyorlar. Bu anlamda, Masa Tenisi Eğitim Merkezi bizim için önemli bir proje" dedi.

SPOR TOTO'DAN 10 MİLYON LİRA

Masa Tenisi Eğitim Merkezi projesiyle ilgili bilgi veren Başkan Aşgın, "Tesisimiz 2.500 metrekare arsaya inşa edilecek ve 710 metrekare kapalı alana sahip olacak. Soyunma odaları, duş kabinleri, idari birimler ve salon kısmıyla beraber bir salon inşa ediyoruz. 9 ay içerisinde tamamlayarak açılışını gerçekleştireceğiz. 18 Milyon TL'lik projenin 10 milyon TL'si için Spor Toto ile sözleşme yaptık. Kalan kısmıyla ilgili de çalışmalarımız devam ediyor." dedi.

(Spor Servisi)

TÜFAD'dan millilere moral

Türkiye Futbol Antrenörleri Derneği (TÜFAD) Çorum Şubesi Başkanı Yasin Aksoy, beraberinde Başkan Yardımcısı Hüseyin Eğer ve Genel Sekreter Sadık Tahir Bıyıkoğlu ile birlikte, Lüksemburg maçı için Çorum'da bulunan Kadın A Milli Futbol Takımı'na moral ziyaretinde bulundu. Millilerin, maç öncesinde Çorum Şehir Stadyumu'nda yaptığı son antrenmanı ziyaret eden TÜFAD'lı yöneticiler, teknik direktör Necla Güngör Kıragası ve futbolcularla sohbet edip, maç için başarı dileklerinde bulundular. Millilere tatlı ikramında da bulunan TÜFAD'lı yöneticiler, teknik direktör Necla Güngör Kıragası'na TÜFAD'ın özel milli takım formasını hediye ettiler.

(Rıfat KARA)

Başkan Aksoy, teknik heyete ve futbolculara başarı dileklerini iletti.

U15'de 2.hafta maçları bugün

U15 Play-Off Futbol Ligi'nde bugün 2.hafta maçları oynanacak.

Gruplarında normal sezonu ilk iki sırada tamamlayan 4 takımın çift devreli lig statüsüne göre müadele ettiği U15 Play-Off Ligi'nde 2.hafta heyecanı bugün yaşanacak. İtfaiye Sahası'nda oynanacak maçlarda saat 14.00'de Mimar Sinan Gençlikspor ile Hattuşaspor, saat 15.45'de ise Mavi Ay Gençlikspor ile Çorum Anadolu FK takımları karşı karşıya gelecek.

KRİTİK MAÇ SIRMA'NIN

Bugün İtfaiye Sahası'nda oynanacak olan U15 Play-Off Ligi'nde gözler kuşkusuz Mimar Sinan Gençlikspor-Hattuşa maçında olacak. Bu kritik karşılaşmada İsmail Sırma düdük çalacak. Sırma'nın yardımcılıklarını ise Ömer Bingöl ile Mertcan Öğreten yapacak. Günün diğer karşılaşmasını ise Serhat Doğan, Atahan Demir ve Batuhan Gelgeç hakem üçlüsü yönetecek. (Rıfat KARA)

Geçtiğimiz yıllarda oynanan U15 Ligi maçından temsili fotoğraf...

Taraftar Derneği'nden millilere ziyaret

Bu yıl kurulan Çorumspor Taraftarlar Derneği dün Çorum'da oynanan Türkiye-Lüksemburg maçı öncesi A milli kadın futbolcularla bir araya geldiler.

Taraftarlar Derneği heyeti Anitta Otel'de kalan kadın milli takımını ziyaret ederek çiçek takdim etti. Lüksemburg maçında başarı dileklerini ileten heyet, Çorumspor taraftarı olarak maçta destek vereceklerini söylediler.

(Ömür SOYTEMİZ)

En kötü ikinci '10'

◉ 2012-2013 Sezonundan beri farklı isimlerle profesyonel liglerde mücadele eden Ahlatcı Çorum FK, tüm sezonların ilk 10 haftalarına göre en az puan topladığı üçüncü sezonu geçiriyor. 2020-2021 Sezonundan sonra bu sezon da 14 puana ulaşan Çorum temsilcisi, ilk 10 haftaların averajla en kötü ikinci performansını sergiledi. Kırmızı-siyahlı takım, 2021-2022 Sezonunda ise 21 puanla rekor kırdı.

Profesyonel liglerdeki 12.sezonunu geçiren Ahlatcı Çorum FK, sezonların ilk 10 haftalarında topladığı puanlara göre, averajla tarihinin en kötü ikinci sezonunu geçiriyor.

2012-2013 Sezonundan beri profesyonel liglerde mücadele eden Ahlatcı Çorum FK, ilk 10 haftalardaki en az puanı ilk sezonunda aldı. Teknik direktör Hayrettin Gümüşdağ nezaretinde,10 karşılaşmada 3 galibiyet, 2 beraberlik, 5 yenilgi alan Çorum ekibi, 11 puan toplarken, attığı 12 gole karşılık 13 gol yedi. Çorum temsilcisi ilk 10 haftalarda sadece bu sezonda eksi averaja düştü. 2012-2013 Sezonundan sonraki tüm sezonlarda artı averaj elde edildi.

BU SEZON AVERAJLA EN KÖTÜ İKİNCİ SEZON

Ahlatcı Çorum FK, 2012-2013 Sezonundaki 11 puandan sonra 2020-2021 ve bu sezon 14'er puan topladı. Bu iki sezonda da 4 galibiyet, 2 beraberlik, 4 yenilgi alan ve 14'er puan toplayan Ahlatcı Çorum FK, 2020-2021 Sezonunda 22 gol atarken, kalesinde 17 gol görüp +5 averaja sahipti. Kırmızı-siyahlı takım bu sezon ise 14 gol atıp 11 gol yedi ve +3 averajı bulunuyor.

REKOR 21 PUAN

Çorum temsilcisi, ilk 10 haftalardaki en çok puanı ise 2021-2022 Sezonunda topladı. Teknik direktör Ahmet Yıldırım nezaretinde, 6 galibiyet, 3 beraberlik, 1 yenilgi alan kırmızı-siyahlı ekip 21 puan toplarken, attığı 17 gole karşılık sadece 4 gol yedi ve aynı zamanda ilk 10 haftalardaki en iyi averaja da sahip oldu.

2017-2018 Sezonunda, Yusuf Tokuş nezaretinde 20 puanla tarihinin en çok puan topladığı ikinci sezonu geçirirken, 2019-2020 Sezonunda, Bahri Kaya yönetiminde 19 puana ulaştı.

Kırmızı-siyahlı ekip, 2013-2014 ve 2014-2015 sezonlarında 15'er puan, 2015-2016, 2018-2019 ve 2022-2023 sezonlarında 16'şar puan, 2016-2017 Sezonunda ise 17 puan topladı. (Hüseyin AŞKIN)

Ahlatcı Çorum FK'nın, geçtiğimiz Pazar günü Manisa FK ile 2-2 berabere kaldığı 10.hafta maçında ilik on biri...

Ahlatcı Çorum FK, 10 maçta topladığı 14 puanın 11'ini deplasmanda aldı.

AHLATCI ÇORUM FK'NIN SEZONLARA GÖRE İLK 10 HAFTALARDAKİ PERFORMANSI

Sezon	O	G	B	M	A	Y	P
2012-2013	10	3	2	5	12	13	11
2013-2014	10	4	3	3	12	9	15
2014-2015	10	3	6	1	10	8	15
2015-2016	10	5	1	4	17	11	16
2016-2017	10	5	2	3	17	9	17
2017-2018	10	5	5	0	21	11	21
2018-2019	10	5	1	4	14	11	16
2019-2020	10	6	1	3	13	10	19
2020-2021	10	4	2	4	22	17	14
2021-2022	10	6	3	1	17	4	21
2022-2023	10	5	1	4	14	11	16
2023-2024	10	4	2	4	14	11	14

Keçiörengücü'ne kupa morali: 4-2

Ahlatcı Çorum FK'nın Cumartesi günü 11.hafta maçında konuk edeceği Ankara Keçiörengücü, Ziraat Türkiye Kupası 3.Eleme Turunda konuk ettiği Bölgesel Amatör Lig (BAL) takımı Burhaniye Belediyespor'u 4-2 yenerek 4.tura yükseldi.

Dün, Keçiören Aktepe Stadı'nda oynanan maçta ilk yarıyı 2-1 yenik kapatan Keçiörengücü'nün gollerini 13.dakikada Kadir Kaya (kendi kalesine), 59.dakikada Camara, 64.dakikada Bilal Budak ve 65.dakikada Dembele atarken, Burhaniye Belediye'nin gollerini 15 ve 39.dakikalarda Emirhan Recep'ten geldi.

MANİSA RAHAT KAZANDI

Ahlatcı Çorum FK'nın geçen hafta deplasmanda 2-2 berabere kaldığı Manisa FK, Türkiye Kupası'nın 3.turunda, 3.Lig ekibi Pazarspor'u konuk ederken, 18 ve 30.dakikalarda Muhammed Kiprit ve 78.dakikada David Domgjoni'nin golleriyle 3-0 kazanarak tur atladı. (Hüseyin AŞKIN)

Ligde Göztepe'ye yenilen Keçiörengücü, kupada Burhaniye Belediye'yi 4-2 yenerek moral buldu.

Ahlatcı Çorum FK'nın Pazar günü deplasmanda 2-2 berabere kaldığı Manisa FK, dün kupa maçında Pazarspor'u 3-0'lık skorla eledi.

Gençlerbirliği ipten döndü: 4-3

Ahlatcı Çorum FK'nın ligdeki rakiplerinden Gençlerbirliği, Bölgesel Amatör Lig takımı Burdur Mehmet Akif Ersoy Üniversitesi Gençlik ve Spor Kulübü ile oynadığı Ziraat Türkiye Kupası 3.Eleme Turu maçında ecel terleri dökerken, uzatmalarda bulduğu golle tur atladı. Başkent ekibi, ev sahibi olduğu maçta 4.dakikada Melih, 25'te Oltan'nın golleriyle 2-0'ı yakalarken, 49'da Abdullah, 75'te Cihan'ın golleriyle beraberliği yakalayan Burdur temsilcisi, 90.dakikada Yiğit'in golüyle 3-2 öne geçti.

90+4'te Oltan'la bir gol daha bulan Gençlerbirliği durumu 3-3'e getirip maçı uzatmalara taşıdı. Oltan, 108.dakikada kendisinin üçüncü, takımının dördüncü golünü attı ve maçın skorunu 4-3 olarak belirledi. Bu sonucun ardından Gençlerbirliği adını 4.tura yazdırdı. (Hüseyin AŞKIN)

Keçiören'e bileniyorlar

◉ Cumartesi günü sahasında oynayacağı Keçiörengücü maçına hazırlanan Ahlatcı Çorum FK'da uzun bir aradan sonra, ayrı da olsa tüm futbolcular idmana çıktı.

Ahlatcı Çorum FK, Cumartesi günü, Trendyol Türkiye 1.Futbol Ligi'nin 11.haftasında, Keçiörengücü ile sahasında oynayacağı maçın hazırlıklarını dün yaptığı antrenmanla sürdürdü.

Teknik direktör Tahsin Tam nezaretinde gerçekleştirilen antrenmana tüm futbolcular katılırken, sakatlıktan yeni çıkan Sadık Arda ve Berkay Can takımdan ayrı saha çalışması, sakatlığı nedeniyle Manisa maçında oynayamayan Thomas ise salon çalışması yaptı.

Geçtiğimiz hafta, Manisa FK'ya karşı oynayan futbolcular ısınma ve pas çalışmasının ardından fitnes salonuna geçerek açma germe hareketleriyle antrenmana tamamladılar. Diğer futbolcular ise yarı sahada iki kaleli oyun oynadılar. Ahlatcı Çorum FK bugün yapacağı idmanla Keçiörengücü maçının hazırlıklarını sürdürecek. (Hüseyin AŞKIN)

Sadık Arda Yılmaztürk

Sadık Arda ve Berkay Can idmanda

Ahlatcı Çorum FK'da sakatlıkları nedeniyle bir süredir takımdan ayrı olan Berkay Can Değirmencioğlu ve Sadık Arda Yılmaztürk, antrenmanlara başladılar.

İki futbolcunun da dünkü antrenmanda takımdan ayrı saha çalışması yaptığı belirtildi. Cumartesi günkü Keçiörengücü maçında da yer alamayacak olan Sadık Arda ve Berkay Can'ın ne zaman oynayacak duruma gelecekleri önümüzdeki günlerde belli olacak. (Hüseyin AŞKIN)

Berkay Can Değirmencioğlu

Çorumlu sporseverler maçtan önce milli sporcuları tribüne çağırarak alkışla moral verdiler.

Tribünlerdeki kadın ve çocuk taraftar sayısının çokluğu dikkat çekti.

Çorum'da milli coşku

◉ Çorum, tarihinde ilk kez A Milli Takım düzeyinde bir futbol müsabakasına ev sahipliği yaptı. UEFA Uluslar C Ligi 2.Grup'ta mücadele eden Kadın A Milli Futbol Takımımızın dün akşam Lüksemburg'la Çorum'da oynadığı 4.hafta maçı, Çorum'daki ilk milli futbol maçı olarak tarihe geçti.

Çorum, tarihi günlerinden birini yaşadı… UEFA Uluslar C Ligi 2.Grup'ta mücadele eden Türkiye Kadın A Milli Futbol Takımı, Lüksemburg'la 4.hafta maçını dün akşam Çorum'da oynadı. Çorumlu sporseverler, tarihi maça büyük ilgi gösterdi ancak maçtan günler önce biletlerin elden dağıtılması ve turnikelerdeki girişlerin yavaş olması nedeniyle binden fazla sporsever maç başladığında henüz stada girmek için kuyrukta bekliyordu. Bu yüzden, tribünlerde yer yer boşluklar dikkat çekti. Gürcistan, Lüksemburg ve Litvanya ile aynı grupta mücadele eden Türkiye, ilk maçında Gürcistan'ı deplasmanda 3-0, ikinci maçında Litvanya'yı Elazığ'da 2-0, üçüncü maçında ise geçen hafta Lüksemburg'u deplasmanda 4-0 yenmişti. Üçüncü maçlar sonunda, gol yemeden, 9 puanla liderlik koltuğunda oturan millilerimiz, dün akşam Lüksemburg'u Çorum'da konuk etti. Gazetemizin basıma girdiği saatlerde oynanan maçta Türkiye'ye UEFA Uluslar B Ligi'ne yükselmeyi garantileyebilmesi için galibiyet yetiyordu.

Maç öncesi 10 bin adet Türk Bayrağı dağıldı. Bu yüzden, tribünlerde boşluklar olmasına rağmen Çorum Şehir Stadyumu renkli görüntülere sahne oldu.

Maç başladığında binden fazla sporsever stada girmek için kuyrukta bekliyordu.

Türkiye-Lüksemburg maçı, Çorum'da oynanan ilk milli futbol maçı olarak da kayıtlara geçti. Çorumlu sporseverler, Çorum Şehir Stadyumu'nda oynanan maçta tarihe tanıklık etmenin gururunu yaşarken, milli takımın Çorum'da olmasının heyecanı dalga dalga tüm şehre yayıldı. (Hüseyin AŞKIN)

Kadın A Milli Futbol Takımı sporcuları, antrenmanlardan kalan zamanlarda Çorum'u gezdiler.

"Türkiye'de kadın futbolu son yıllarda büyük bir çıkış yakaladı"

Necla Güngör Kıragası

Türkiye Kadın A Milli Futbol Takımı Teknik Direktörü Necla Güngör Kıragası, dün akşam Lüksemburg'la Çorum Şehir Stadyumu'nda oynanan maçtan bir gün önce düzenlenen basın toplantısında açıklamalarda bulundu.

Konuşmasına, Türk halkının 29 Ekim Cumhuriyet Bayramını kutlayarak başlayan teknik direktör Necla Güngör Kıragası, "Ulu Önder Mustafa Kemal Atatürk'ün, 'Vatanını en çok seven, işini en iyi yapandır' sözünü kendimizce yerine getirebildiğimiz için çok gururluyuz. Türkiye Cumhuriyeti çok büyük ve güçlü bir devlet. Bu devleti 100 sene önce inanılmaz imkansızlıklarla kuran başta Ulu Önder Mustafa Kemal Atatürk olmak üzere tüm silah arkadaşlarına, devlet adamlarına, ülkesine 100 yıldır hizmet eden tüm yurttaşlarımıza teşekkürü bir borç biliyoruz. Türkiye Cumhuriyeti'nin ikinci yüzyılının ikinci gününde yarın akşam Lüksemburg karşısında kazanarak, tarihe bu şekilde not düşmek istiyoruz" dedi.

Lüksemburg'u ikinci maçta da yenip UEFA Uluslar B Ligi'ne yükselmeyi garantileyeceklerine inançlarının tam olduğunu ifade eden Kıragası, Türkiye'de kadın futbolunun özellikle büyük kulüplerin de işin içine girmesiyle büyük bir çıkış yakaladığına vurgu yaptı. Kıragası, "Özellikle büyük takımlarımızın bu işe el atmasıyla birlikte sponsorlar da kadın futbolunun, Türk kadının gücünü keşfetti. Bizler de Kadın Milli Takımları olarak elimizden geleni yapmaya çalışıyoruz. UEFA Uluslar Ligi'nde bugüne kadar oynadığımız üç maçı da kazandık. Şimdi dördüncüsü için Lüksemburg karşısına çıkıyoruz. Buraya Lüksemburg ile deplasmanda oynayıp ve maçtan 4-0 galip ayrılarak geldik. Rehavete kapılmadık ve şimdi yarın akşam oynayacağımız maça odaklanmış durumdayız. Çorum halkına çok güveniyoruz. Elazığ'da müthiş bir destekle Litvanya'yı 2-0 yenmiştik. O maçta kadın futbolunda seyirci rekoru kırılmıştı. Yarın akşam bu rekorun, Çorum'da bir kez daha kırılacağını düşünüyoruz. Çorum halkı olmadan bir eksiğiz. İnşallah yarın akşam kazanarak, liderliğimizi matematiksel olarak garantilemek ve adımızı UEFA Uluslar B Ligi'ne yazdırmak istiyoruz" ifadelerini kullandı.

(Hüseyin AŞKIN)

Teknik Direktör Necla Güngör Kıragası, futbolculardan Birgül Sadıkoğlu ve Yağmur Uraz ile birlikte basın toplantısı düzenledi.

Çorum'u çok sevdiler

Kadın A Milli Futbol Takımımızın oyuncuları, Lüksemburg'la dün akşam oynadıkları UEFA Uluslar C Ligi 2.Grup 4.hafta maçı için geldikleri Çorum'u gezme fırsatı buldular.

Antrenman saatlerinin dışında Çorum'u gezen milliler, bol bol fotoğraf çektirerek Çorum'la ilgili anılarını ölümsüzleştirirken, Çorumlular da millilere büyük ilgi gösterdiler. Kendilerine gösterilen ilgiden bir hayli memnun kalan milliler, Lüksemburg'u yenerek UEFA Kadınlar B Ligi'ne yükselmenin sözünü verdiler.

Birçok milli sporcu, Çorum'a ilk kez geldiğini ifade ederken, Çorum'un küçük ve şirin bir il olduğunu ifade edip Çorum'da olmaktan dolayı duydukları memnuniyeti dile getirdiler.

(Hüseyin AŞKIN)

Milliler, tarihi Saat Kulesi önünde hatıra fotoğrafı çektirdiler.

Cumhuriyet'in100'üncü yılı etkinlikleri tüm yurtta olduğu gibi Çorum'un Alaca ilçesinde de coşkuyla kutlandı.

Muhteşemsin Şaltu

● Cumhuriyet'in100'üncü yılı etkinlikleri tüm yurtta olduğu gibi Çorum'un Alaca ilçesinde de coşkuyla kutlandı.

● Renkli görüntülerin ortaya çıktığı kutlama programında Belediye Başkanı Halil İbrahim Şaltu, Alaca Aksaçlılar Folklor Ekibi ile birlikte güzel bir folklor gösterisi sundu.

Belediye Başkanı Halil İbrahim Şaltu, Alaca Aksaçlılar Folklor Ekibi ile birlikte hünerlerini sergiledi.

KORTEJ YÜRÜYÜŞÜNE YOĞUN İLGİ

● Öte yandan ilçede 100. yıl etkinlikleri kapsamında kortej yürüyüşü gerçekleştirildi. Şehit Nedim Tuğaltay Lisesi bahçesinden başlayan yürüyüş Cumhuriyet Meydanı'nda sona erdi. Ardından ise Cumhuriyet Meydanı'nda sahne etkinlikleri düzenlendi. Programın sonunda ise havai fişek gösterisiyle gece son buldu.

● Programa Kaymakam Hicabi Aytemür, Belediye Başkanı Halil İbrahim Şaltu, siyasi parti temsilcileri, sivil toplum kuruluş temsilcileri, daire amirleri, öğrenciler, öğretmenler ve vatandaşlar katıldı. (Haber Merkezi)

İlçede 100. yıl etkinlikleri kapsamında kortej yürüyüşü gerçekleştirildi.

60. KURULUŞ YILIMIZA ÖZEL
KISA SÜRE İÇİN
MOBİLYALAR'da
30%
İNDİRİM
MERKEZ TİCARET BOSCH
UĞURMUMCU CD. (ALTINCILAR YANI) NO: 10 ÇORUM
TEL: 0364 213 46 55

Volkswagen'de "100. Yıl"

Cumhuriyetimizin 100. yıldönümü, vatan-millet-bayrak sevgisi taşıyan tüm kurum ve kuruluşlar, özel firmalar tarafından da coşkuyla kutlandı.

Volkswagen Yetkili Satıcısı ve Servisi Ahlatcı Omotiv de, 100. Yıl'ı önemle değerlendiren firmalar arasındaydı.

Fotoğraflarda Ahlatcı Holding Otomotiv Grubu Başkanı Yağmur Ahlatcı Yiğittaşçı ve Satış Müdürü Hande Plevne Temir, çalışma arkadaşlarıyla birlikte görülüyorlar. (Haber Merkezi)

Gülden Kolukısa coşkuya katıldı

Çorum'un tanınmış fotoğrafçılarından Özgür Kolukısa'nın güzel sanatlar öğretmeni kızı Gülden Kolukısa, özel ve anlamlı günlerdeki duyarlılığını Cumhuriyetimizin 100. Yılı'nda da gösterdi.

Gülden Kolukısa, Doğa Koleji'nde yaptığı 100. Yıl'a ilişkin özel çalışmasıyla bu tarihi coşkuya katıldı. Abant İzzet Baysal Üniversitesi Güzel Sanatlar Eğitimi Fakültesi'nden mezun olan Gülden Kolukısa, çeşitli açık mekân çalışmalarıyla "Çorum'u Renklendiren Sanatçı" olarak tanınıyor. (Haber Merkezi)

Onur'un Jean Mahfi üzüntüsü

Yeşilçam'ın efsane dublaj sanatçısı Jeyan Mahfi Ayral Tözüm, önceki gün Zincirlikuyu Camii'nde ikindi namazından sonra düzenlenen törenle 94 yaşında son yolculuğuna uğurlandı.

O'nun çok sevdiği "Çorum'un güzel çocuğu" Onur Karamanlıoğlu, cenaze törenine gönderdiği çelenkle üzüntüsünü dile getirirken, babası Sinan Karamanlıoğlu, törene katılmayı ihmal etmedi. (Haber Merkezi)